DIARIO DE LA MAÑANA
PORTE PAGO

LA VANGUARDIA

Redacción y Administración: Casa del Pueblo — Rivadavia 2150

Buenos Aires, Domingo 28 de Abril de 1929

TELEFONOS: Redacción: 47 Cuyo 7521 Administración: 47 Cuyo 7304

12 PAGINAS Edición de
AÑO XXXVI
Número 7883

Disposición sanitaria inconsulta

La interdicción en la rada de los buques que tocan en los puertos declarados "sucios", medida que se adoptó con el propósito de precaver al país contra el peligro de la fiebre amarilla, ha provocado en la prensa brasileña una reacción violenta — y en gran parte justificada, por desgracia — contra las autoridades sanitarias y el gobierno argentino.

"A Gazeta", de Sao Paulo, en su edición del 6 del corriente mes, pone de relieve la mala fe de algunas informaciones propaladas en esta capital acerca de los supuestos estragos que dicha epidemia estaría causando en el Brasil, y menciona el caso concreto de determinada empresa radiotelefónica que difundió la noticia de que en la ciudad de Santos morían diariamente alrededor de cuarenta personas víctimas de ese mal, cuando en realidad no es produjo sino el decesso de un oficial de la marina mercante inglesa que llegó enfermo a dicho puerto.

El diario de referencia sindica al secretario del consulado argentino en Santos, señor Aguilar, como autor de las informaciones alarmistas difundidas por la prensa porteña, y manifiesta que al mentir en la forma que lo hizo, el mencionado funcionario se ha creado una situación tal, que hace indeseable su permanencia en dicha ciudad.

Por su parte, "Gazeta de Noticias", de Río, en su edición del 31 de marzo, califica las medidas profilácticas adoptadas por el gobierno argentino como descortesas e injustificadas, y denuncia, a su vez, que en Buenos Aires se producen mensualmente alrededor de 200 casos fatales de peste bubónica, incitando al gobierno brasileño a adoptar rigurosas medidas sanitarias contra los barcos que toquen en nuestro puerto.

Volviendo sobre el tema, "Gazeta de Noticias" del 11 del corriente reproduce las declaraciones formuladas por el delegado sanitario del gobierno argentino en el puerto de Rosario, doctor Pedro Rueda, y según las cuales se necesitará un trabajo intenso e ininterrumpido de veinte años para hacer desaparecer la peste bubónica de ese puerto.

Al comentar las susodichas declaraciones, expresa textualmente lo siguiente: "Conocedor de esa situación aflictiva para las autoridades y el pueblo argentino, el Brasil, fiel a los convenios sanitarios que firmó y procura mantener, no decretó la cuarentena convencido de que sus autoridades sanitarias están atentas y a la defensiva contra la horrible y fatal dolencia que aterroriza a todos los pueblos civilizados.

Durante la actual epidemia de fiebre amarilla, combatida enérgica y eficazmente, el Brasil fué víctima de la mala fe de los funcionarios argentinos que ofreciendo, felizmente, al mundo, un testimonio de su incompetencia, procuraron demostrar que el tifo icteroides estaba difundiéndose de tal modo en nuestra tierra, que para evitarlo no quedaba otro remedio que echar mano de un procedimiento insólito y condenado por la higiene moderna: la cuarentena.

Y lesionando intereses y creando dificultades a particulares y a la armonía de la navegación internacional, la Argentina se olvidó de su peste bubónica para cerrar las puertas de su casa horrorizada de la fiebre amarilla.

Acabóse el encanto de ese gesto teatral e infeliz.

La existencia allí de la peste bubónica no es un hecho que nos llene de regocijo; nos obliga, por el contrario, a lamentar que la situación sea a tal punto mala en los puertos de Buenos Aires y Rosario, que aún resulta un elogio calificarlos, en lenguaje sanitario, como "puertos sucios".

El resentimiento visible que transparentan esos comentarios, es, como decíamos con anterioridad, en gran parte justificado, no solamente por la absoluta ineficacia sanitaria de la interdicción en la rada como medida de orden general aplicable a todos los barcos que hagan escala en los puertos sucios, sino también por los graves perjuicios que el comercio brasileño está sufriendo a raíz de esa medida, y el desprestigio que ella entraña para el vecino país.

Al adoptar con evidente ligereza una disposición tan inconsulta, el gobierno ha revelado, por otra parte, una despreocupación absoluta por el cumplimiento de los compromisos internacionales a que hace alusión "Gazeta de Noticias". La convención sanitaria internacional firmada en París el 21 de junio de 1926, excluye, en efecto, de la profilaxis marítima contra la fiebre amarilla, la cuarentena y las restricciones a la fruta, y esa convención fué suscripta por el ministro Alvárez de Toledo, el presidente del Departamento nacional de higiene doctor Aráoz Alfaro, y el profesor de higiene de la Facultad de ciencias médicas de Buenos Aires, que investían la representación del gobierno argentino.

Consideramos, pues, que la reconsideración de la medida que nos ocupa, que no ha servido sino para provocar lamentables desinteligencias entre dos pueblos que tienen tantos intereses comunes, será de positivo beneficio para ambos países.

Cartas de Italia

LA IGLESIA COMBATE EL DIVORCIO...

Pero su cacareada intransigencia no pasa de una farsa

DON DINERO

El "sagrado" tribunal de la Rota, que tiene a su cargo el examen de los pedidos de anulación de matrimonio, acaba de pronunciarse sobre 51 solicitudes que le fueron presentadas últimamente.

Dicho tribunal, cuyos fallos son inapelables, ha concedido la anulación del matrimonio en veinte casos, rechazándola en los 31 restantes.

El despacho que da cuenta del fallo "sagrado", no da mayores detalles acerca de quiénes son las personas favorecidas, pero puede asegurarse, sin temor de caer en error, que se trata de potentados de la finanza o de la nobleza, es decir, gentes que poseen medios suficientes "persuasivos" para inclinar la voluntad eclesiástica en un sentido determinado.

La razón más "poderosa" con que la iglesia combate el divorcio, es que "lo que Dios ha unido no pueden separarlo los hombres".

Y como la iglesia se atribuye la representación y el mandato de Dios, puede, cuando le conviene, disolver los matrimonios... siempre que los que recurren a ella tengan la bolsa bien repleta.

La ruina económica se acentúa aún más en la península

El obrero, a quien el hambre ha debilitado durante meses, baja la cabeza y acepta. Si rehusara, detrás de él están formando legión los hambrientos dispuestos a someterse a todas las imposiciones

MISERIA Y BANCARROTA

Milán, marzo de 1929.

La ruina económica se va acentuando cada día más en la península. El último Boletín Estadístico de la Cámara de Comercio de Milán, es de una elocuencia que impresiona.

De esa estadística resulta que en el segundo semestre de 1928 — en la sola jurisdicción de Milán — las quiebras han alcanzado la cifra de ciento ocho por día, y esto en la zona industrial y agrícola más adelantada de Italia!

Hágase la proporción, y se tendrá una idea de lo que será la situación de las pequeñas ciudades de tráfico normalmente reducido.

En todas partes falta el trabajo; la desocupación se extiende cada día más: la ausencia de forasteros, que acudían numerosos a la península, ha destruído casi enteramente la industria hotelera, y para completar el cuadro hay un crak bancario casi cada semana.

Los empresarios de obras, los únicos que acaso podrían presentar un mínimo de resistencia, son cobardes hasta la hipérbole. Si se les interpela a solas, se muestran indignados y exasperados contra el fascismo. En público, y especialmente en presencia de cualquier aventurero de la "nueva era" se hacen chiquitos y serviles, y se dejan expoliar con una resignación que sorprende.

Acaso el secreto de estos desdoblamientos consiste en que con su servilismo, estos hipócritas saben que a la postre podrán resarcirse explotando a mansalva a los trabajadores.

He aquí un ejemplo entre mil: Unos días después del vergonzoso acuerdo con el Vaticano, el muy católico Banco Ambrosiano — justamente para demostrar su entusiasmo por el triunfo de la iglesia — aprobaba un subsidio de 150.000 liras en favor del seminario de Venegono Y bien: esa católica institución resolvía en la misma fecha reducir de 5 a 3 1/2 por ciento el interés anual de los depósitos de Pequeño Ahorro de todos sus empleados!

No es raro que al presentarse los obreros a cobrar sus haberes se les informe que el salario ha disminuído, a veces de la tercera parte, y si protestan, a la calle. ..

Naturalmente, el obrero a quien el hambre ha debilitado durante meses, baja la cabeza y acepta. Si rehusara, detrás de él están cientos y miles de hambrientos, preparados, como él, a someterse a la imposición inhumana.

¿El sindicato? ¿Las corporaciones? ¿La Carta del trabajo?

Estas cosas existen y se hacen "sentir" tan solo a fines de semana, a los efectos del cobro de las cuotas sindicales, que el empresario descuenta del salario...

La fiesta infantil en el Parque Japonés

Cinco mil niños concurrieron al acto de ayer organizado por las mujeres socialistas

EN HOMENAJE AL DIA DEL TRABAJO

Bajo la gloria de un tibio sol otoñal, que ponía en el ambiente jubiloso la nota de su belleza, de su cordialidad, el Parque Japonés acogió ayer a millares de niños que acudieron al llamado del Centro Socialista Femenino "Fenia Chertkoff".

La fiesta infantil que esta agrupación organiza todos los años como homenaje al Día del Trabajo, alcanzó un éxito inolvidable, superior a todas las previsiones.

Desde hace unas tres décadas, por iniciativa de la querida y malograda compañera cuyo nombre lleva el centro organizador, los niños de Buenos Aires se reúnen en una fiesta como la de ayer, y todos los años es fácil comprobar la simpatía popular que la rodea y la risueña alegría con que los chicos la esperan. Ellos también, hijos de hogares proletarios, rinden así su homenaje al 1o. de Mayo y, en franca camaradería, con la pura ilusión de su edad, se sienten vinculados en una obra de todos y para todos.

"¿Sabes, querido niño, lo que es la fiesta del 1o. de Mayo — díjoles el Centro Socialista Femenino.

Es la fiesta de los trabajadores. Es el día en que descansan y se alegran pensando que están unidos y que serán fuertes para conseguir para sus hijos una vida mejor que la de ellos.

¿Sabes, querido niño, lo que es el Socialismo?

Es la familia feliz, con una hermosa casa, buena comida, buenos vestidos, lindos juguetes, escuela y trabajo para todos".

Y la dulce palabra de las mujeres socialistas, al llegar a los pequeños, debió iluminar el camino de muchos futuros hombres, señalándoles su puesto en la lucha por una sociedad más justa y solidaria...

Cinco mil niños concurrieron ayer al Parque Japonés, acompañados por sus padres. Jugaron y cantaron como libres pajarillos, y en sus limpios corazones y en sus frentes inocentes la alegría entonó su himno triunfal.

Las numerosas atracciones del Parque permitieron a los niños instantes de sano solaz, y en el amplio teatro, repleto de concurrencia, aplaudieron las representaciones de la compañía infantil que dirige la señora Angelina Pagano.

Fueron, asimismo, obsequiados con golosinas y, ya avanzada la tarde, se inició el regreso.

En todos los rostros dibujábase la dichosa alegría de las horas pasadas y todos los labios entonaban canciones de amor, de lucha y de esperanza.

DONACIONES

La comisión organizadora deja constanca de su reconocimiento por las donaciones recibidas de las siguientes casas: Río Platense, La Vascongada, Groisman hermanos, casa Iturrat, confitería Jockey Club y señor Boyer, que donó diez pesos. La Compañía Argentina de Turismo facilitó un auto de excursión para trasladar al teatro los niños de la compañía de la señora Pagano. La Sociedad Luz envió folletos de De Amicis, "Por la paz".

UNA PARTE DE LOS NIÑOS DE LOS RECREOS INFANTILES AL LLEGAR AL PARQUE JAPONES.

La caridad pública sirve para mantener la influencia clerical

Por aleatoria, insuficiente, tardía y humillante, debe ser substituída por el espíritu de previsión y justicia social

LA "SEMANA DEL POBRE"

Entre los países católicos, el nuestro es el que tiene el triste privilegio de ofrecer con más frecuencia el espectáculo de las colectas públicas para subvenir a las necesidades ordinarias del pauperismo.

Ya son incontables los pretextos con que las diversas instituciones de beneficencia que cuenta la capital recurren al viejo y desacreditado sistema, y todos los días se anuncian otros nuevos con motivos más o menos plausibles, pero que, evidentemente, han de tener resultados precarios si se comparan con los males graves y permanentes que con ellos se pretende aliviar.

En Inglaterra, Estados Unidos, Alemania, Bélgica, Austria y demás naciones adelantadas, no pasa eso.

En primer término, porque allí los trabajadores están en general protegidos contra los efectos de la enfermedad, el paro forzoso y la vejez, y, en consecuencia, el número de los que necesitan el auxilio de la beneficencia pública y privada es relativamente reducido, y, en segundo lugar, porque las instituciones que desempeñan ese servicio cuentan con sólidos y cuantiosos recursos.

La diferencia estriba en que en esos países se atribuye más importancia al espíritu de previsión y de justicia social que a la caridad pública, siempre aleatoria, insuficiente y tardía, además de ser humillante.

En el mes próximo se anuncia la inauguración de la "Semana del pobre", que, como lo indica el nombre, se dedica a recolectar fondos en favor de los necesitados, que son legión en esta capital.

Quien hace el llamamiento es la Conferencia de San Vicente de Paúl, es decir, una entidad que responde a fines netamente sectarios y antisociales, ya que en el mejor de los casos la colecta servirá para reforzar y mantener la influencia clerical entre el pueblo, lo que, unido a lo ilusorio del alivio que se pretende llevar a la miseria — si es que los fondos recolectados se aplican realmente a ese fin, lo cual es dudoso — hace de la iniciativa un simple pretexto de exhibición y proselitismo.

Basta ojear el elenco de las damas que figuran en las comisiones encargadas de la colecta, para definir el carácter de la iniciativa que, como todas las similares, sólo reponde a inspiraciones y móviles sectarios.

Hay allí damas de alta alcurnia, muchas de ellas poseedoras de fortunas colosales, acumuladas con el esfuerzo y el dolor de varias generaciones de parias.

Lejos de restituir a la colectividad una parte mínima siquiera de esa riqueza que no les pertenece, porque se basa en el incremento del valor del suelo y en el progreso del país al que no han contribuído en forma alguna, esas damas van a hacer la caridad con plata ajena, en exclusivo beneficio de la secta clerical que se sirve de ellas como de un instrumento.

La intendencia, cuyas debilidades en favor de la gente de iglesia son ya proverbiales, contribuirá al éxito de esa propaganda fijando gratuitamente 5.000 "affiches" que la citada asociación ha hecho imprimir.

Y la farsa de la caridad católica consistente en sacar a los pobres el óbolo para los pobres, tendrá una nueva aplicación en esta ciudad del lujo y la abundancia.

SOCIEDAD LUZ

Demostración a los obreros que han trabajado en las obras del edificio

Hoy se servirá un almuerzo a la criolla ofrecido por la comisión de la Sociedad Luz a los obreros que han participado en la construcción de las ampliaciones del edificio social.

Los invitados deberán reunirse a las 12 e ir provistos de sus cubiertos.

HOMENAJE AL DOCTOR JUSTO

Organizado por la Federación de Sociedades Gallegas

Hoy domingo, la prestigiosa institución del epígrafe con sede en la calle Salta 1185, colocará en su salón de actos un cuadro del ilustre maestro del socialismo en la Argentina.

Con tal motivo, a las 21 horas, se desarrollará el siguiente programa:

1º La orquesta que dirige el maestro Barreiro ejecutará La Internacional y el Himno gallego.

2º Palabras de apertura por el miembro de la junta ejecutiva Pedro Campos Cauceiro.

3º Números de declamación a cargo de la sección artística de la Asociación "Prometeo".

4º Discurso alusivo del compañero Ramón Suárez Picallo.

5º Conferencia sobre la personalidad el maestro Justo, por José Luis Pena.

EL ESCRUTINIO EN LA F. DE MEDICINA

Ayer comenzó el escrutinio de las elecciones de decano de la Facultad en la Escuela de medicina.

Se escrutaron tres urnas.

La posición de los candidatos es la siguiente:

Zárate	381
Rojas	362
Iribarne	327

Faltan tres urnas de la primera sección.

FESTIVAL DEL 30

En las oficinas del Comité Ejecutivo, durante las horas de 14 a 17, se venderán entradas para el festival a realizarse en el teatro Cervantes, el martes 30.

ROBERT SMILLIE

Se retira de la vida política

Robert Smillie, el conocido líder de los mineros ingleses, y miembro de la cámara de los comunes, dirigió una carta a la Asociación de los mineros de Northumberland, comunicando su intención de no aceptar ninguna candidatura para las próximas elecciones. Da como fundamento de su resolución su edad avanzada, que lo ha privado de la capacidad de acción que sus electores pueden exigir de él.

Robert Smillie representa una buena porción de historia del movimiento obrero inglés. A los once años trabajaba ya en talleres. Tenía diez y siete años cuando empezó a trabajar como minero, y desde entonces consagró toda su vida a la organización de sus camaradas de trabajo.

Durante la guerra, Robert Smillie rechazó todas las altas funciones que el gobierno quiso ofrecerle.

EL PARTIDO COOPERATIVO BRITANICO

Su alianza con el Partido Laborista

Todo el mundo recordará que el Partido Cooperativo británico se unió en 1927 con el Partido Laborista, con miras a una política común. Lo entonces resuelto se va a poner en práctica por primera vez, en las próximas elecciones generales.

Por esta razón era de especial importancia el congreso del Partido Cooperativo, efectuado en Bristol, los días 26 y 27 de enero último. Dicho congreso demostró claramente que el Partido Cooperativo reclama las mismas soluciones que el Partido Laborista, en lo referente a los grandes problemas de política económica y social, y que está resuelto a realizar la campaña para las próximas elecciones generales en abierta y franca alianza con el Partido Laborista.

Los informes presentados por el Comité central, muestran que las pérdidas experimentadas por el Partido Cooperativo a consecuencia de su pacto con el Partido Laborista, fueron ampliamente compensadas por los nuevos ingresos. Se adhirieron al partido grandes cooperativas como las de Aberdare, Bristol y Coventry. El secretario, F. Perry, declaró que el Partido Cooperativo abarca más del 50 por ciento de los miembros de la U. Cooperativa. Salvo Manchester, el acuerdo con el Partido Laborista no ha ocasionado roces en ninguna parte.

El congreso votó varias resoluciones, entre otras una contra todo aumento de los poderes de la alta cámara, y otra contra la nueva ley sobre los impuestos, propuesta por el gobierno.

Américo Ghioldi demostró en el Concejo los errores del D. E.

A pesar de las rebajas propuestas, el impuesto aumenta en $ 6.000.000

En el cálculo de rendimiento del impuesto de alumbrado, barrido y limpieza, sobre la base del padrón de Obras sanitarias, el D. E. se equivocó en $ 10.000.000

LIBERTAD DE INVESTIGACION DE LOS CONCEJALES

A las 18.35 de ayer, el presidente del concejo deliberante declaró abierta la sesión extraordinaria. Concejales presentes: 16.

La presidencia informa que la Asociación italiana invita a los concejales a los conciertos que actualmente ejecuta. **Penelón** pregunta si puede considerarse su proyecto de prórroga del pago de la patente de automóviles de alquiler, que vence el próximo 30. No se puede.

Y se pasa a la interpelación de **Ghioldi** relativa a la reducción del impuesto de alumbrado, barrido y limpieza.

Se da cuenta de las notas presentadas, sobre este asunto, por la Unión comercial argentina y la Liga nacional de contribuyentes.

Basso — Que se publiquen en el Diario de Sesiones. (Como no las ha leído, ignora que ambas censuran al D. E. Se pasó de oficialista!).

Secretario de hacienda, Arambarri. — El D. E. se ratifica en su criterio. Adoptó el padrón de obras sanitarias a plena conciencia y no se arrepiente de haberlo hecho. Son injustas algunas de las apreciaciones que hizo Ghioldi en la sesión anterior, al fundar su minuta. Es cierto que dijo que el D. E. no se responsabilizaba del proyecto de presupuesto, pero no fué con el propósito de ganar la inmortalidad. El D. E. se vió en una situación equívoca. Los altos jefes de repartición le dijeron que habían ocurrido cosas graves, durante el anterior D. E., que los cálculos eran inexactos, que los servicios no podrían hacerse por falta de recursos, que no estaban bien calculados. Para hacer frente a ese estado de cosas, el D. E. consultó con hombres competentes, les sometió su idea de adoptar el padrón de obras sanitarias y todos la encontraron excelente.

¿En dónde está el traspié? No existe tal traspié, lo único que ha habido es un sencillo error de cálculo, nada más. Y ese error de cálculo ha sido subsanado tan pronto como se dió cuenta el D. E. Y propone rebajar las tasas. Es una actitud lógica. Evidentemente, el D. E. ha estado bien al adoptar el padrón de obras sanitarias, y estuvo mal en los cálculos. Y ello pudo ser, porque el cálculo no hubo manera de hacerlo antes. Buena costumbre es confesar los propios errores. ¿Quién se atreverá a negarlo?

¿Qué razones tuvo el D. E. para adoptar el padrón de obras sanitarias? Las dió el propio Ghioldi, en diciembre ppdo., cuando calificó de "infames" los libros municipales. Son, realmente, unos libros infames, una calamidad. Hubo que dejarlos de lado. Pero, con esto no se salvaba la situación. Y era grave. Calculábamos si habría un déficit de 6.000.000 de pesos y no anduvimos muy errados, porque al cerrar el ejercicio el 31 de diciembre, el déficit real fué de 4.500.000 de pesos. El presupuesto de 1928 era de 90.000.000 de pesos y el vigente pasa de los 95.000.000. De manera pues, que se debía solucionar el problema del déficit, 4.500.000 y el del aumento de gastos, 5.000.000, encontrar recursos por 9.500.0000 de pesos más. Y se encontró la solución en el padrón de obras sanitarias, jurídicamente inatacable, porque toma el valor locativo de la propiedad, como el municipal. Se trata de un padrón actualizado, que puede ser discutido por los contribuyentes, que ha sido ya consentido por los contribuyentes. Previeron que habría injusticias, muchos aumentos. Los aumentos no les asustaban, ni las injusticias tampoco, porque aquéllos pondrían término a situaciones de privilegio y éstas serían más aparentes que reales. Casas hay que durante 10 años han pagado 30 pesos y que han sido valuadas ahora en 150 pesos, sin que en ellas se hubiera hecho mejora alguna: sus propietarios han estado estafando a la municipalidad en todo ese tiempo.

Había otro camino, el mejor, sin duda: la revaluación de toda la propiedad raíz. Es ésta una de sus grandes aspiraciones y espera satisfacerla. Pero la revaluación exige primero la obra magna del catastro, sin el cual la municipalidad estará en el aire y los contribuyentes pagarán, no lo debido, sino lo que plazca a la simpatía y al interés subalterno de los valuadores.

Pero ese era un cambio demasiado largo, dada la urgencia del problema a resolver. Por eso prefirieron seguir el más trillado: copiar los padrones de obras sanitarias. Y todo habría marchado como una seda, sin ese error de cálculo, que viene a confesar y a corregir.

¿Por qué no se trató de recargar otros renglones? Se consideró que ya no podían dar más. El impuesto general, es el renglón "madre", y con él se sirven las necesidades más vastas, costosas y necesarias de una ciudad moderna. Era posible recargarlo, por, que en 1928, por ejemplo, 29 millones de pesos, se cubrió íntegramente.

Ghioldi — Con superávit, no?

Arambarri — Sí, con un ligero superávit.

Ghioldi — Desde cuándo se viene observando ese superávit?

Arambarri — Hace ya algunos años.

Ghioldi — Bueno es que sepa que ese superávit se debe a la fiscalización del concejo!

Arambarri — Se dispone a contestar las tres preguntas de la minuta de **Ghioldi**.

¿Cómo se ha copiado el padrón de obras sanitarias? El secretario de hacienda lee toda la correspondencia burocrática cambiada y de ella se deduce: que se copió, solamente, y no obstante la opinión de contaduría general favorable a una copia íntegra, literal del padrón, la parte referente a propiedades: que se pidió copia del relativo a terrenos y que se prescindió completamente de obras sanitarias en lo que respecta a negocios.

Qué dificultades se presentaron en el curso de la operación? En el padrón de propiedades, ninguna, salvo el caso de refacciones y reedificaciones, que se solucionó procediendo a una nueva valuación. Se comprobó que el número de partidas municipales era de 258.583 y de 252.921, en el de obras sanitarias. La única sorpresa, en la copia de propiedades, fué que ninguno supuso nunca que la valorización de obras sanitarias fuera tan elevada en comparación con la municipal. En ciertos casos la valuación de obras sanitarias era menor, aunque ligeramente. Entonces se resolvió copiar todo, fuera mayor o menor la valuación.

Ghioldi — ¿Está seguro?

Arambarri — Le doy mi palabra de honor!

Ghioldi — Pues yo he leído en alguna parte que se había resuelto atenerse al padrón municipal, cuando la valuación de Obras sanitarias fuera menor. Lo leí en el Boletín Municipal.

Arambarri — Sería algún error de copia. Pero la resolución fué como yo digo.

Ghioldi — Me gustaría mucho conocer esa resolución. Léala.

Arambarri (Revolviendo sus papeles) — No la encuentro. No la tengo.

Ghioldi — Bueno, ya aclararemos esto en otra oportunidad.

Arambarri — Las cosas variaron, al tratar de copiar los padrones de terrenos. Encontramos que a Obras sanitarias sólo le interesan las casas, que no valúa los baldíos, salvo los expresamente castigados por la ley. Entonces se procedió a revaluar los terrenos, prescindiendo de Obras sanitarias. No se podía hacer otra cosa. Obras sanitarias remitió 12.000 fichas y dijo que en total — faltaban algunas secciones — no pasarían de 25.000. Obras sanitarias percibe por terrenos, 400.00 y la municipalidad recaudará este año, no obstante las rebajas hechas, 700.000 pesos.

Con los negocios las dificultades fueron mayores. Resulta que Obras sanitarias no lleva padrón de negocios, que no le interesan los negocios como individualidades imponibles. Si en una casa hay un negocio, recarga la tasa un 50 o|o. No va más allá. En cambio, la municipalidad lleva padrones separados, uno para las casas, otro para los negocios. Y el D. E. se decidió por practicar una revaluación de negocios, y cree que la ordenanza lo autoriza a hacerlo. En los negocios irá más lejos. Existen 67.287 partidas de negocios y el D. E. está seguro que con un reajuste severo, para empadronar los negocios que no lo están, esas partidas llegarán a 80.000.

Guerrico — Se excedió el D. E. Debió limitarse a copiar el padrón de Obras sanitarias.

Arambarri — Hubo que cambiar de criterio. Esas dificultades no se previeron al resolver la copia. Ahora se ha visto que hacerlo literalmente, era imposible. Se pudo hacer una prorrata, para deducir los negocios en las partidas recargadas con el 50 o|o. Pero, el trabajo habría sido ímprobo.

Guerrico — Las ordenanzas, buenas o malas, se cumplen.

Arambarri — Es enorme la cantidad de negocios que no están empadronados. En 1928, con tasa del 3 o|o, los negocios dieron $ 2.800.000. Este año, con la tasa del 2 o|o, darán 1.400.000 $, pero, esa suma aumentará con el empadronamiento de los que no lo están. El concejo podría autorizar al D. E. para que rebajara la tasa, si los ingresos excedieran en mucho a lo calculado.

¿Cuáles son los cargos totales y parciales por sección?

No lo puedo contestar. Los cargos del año pasado no existe. Se sabe lo que se cobró. No se sabe lo que se debía cobrar.

Ghioldi — No se le ha pedido nada imposible. El concejo resolvió el año pasado que se estableciera el cargo.

Arambarri — Es posible que el 15 del mes próximo, que estará terminado todo el trabajo de copia y revaluaciones, tengamos también los cargos. En contaduría ahora sólo existe el de una sección.

¿Cuál será el producido con el nuevo padrón?

Con la base uniforme del 5 o|o Obras sanitarias percibirá este año 32.600.000 pesos. Descontado $ 1.100.000, por concepto de cloacas, la renta básica aplicable a la municipalidad, ascende a $ 32.500.000. Este es el monto calculado, además, en el presupuesto.

Pero, las tasas municipales son superiores y dan los siguientes rendimientos:

Zona A, $ 35.035.000.
Zona B, $ 1.121.250.
Zona C, $ 6.175.000.

Total: $ 42.331.250. Diferencia con lo calculado en el presupuesto: pesos 9.744.000.

Ghioldi — ¿Es nada el error, eh?

Arambarri — ¡Sólo es un error de cálculo! Con los descuentos propuestos del 20, 25, 30 o|o, la recaudación será la siguiente:

Zona A, $ 28.028.000.
Zona B, $ 840.937.50.
Zona C, $ 4.322.500.

Total: $ 33.191.437.50. Diferencia con lo calculado: $ 991.437. Ahora, a esa suma probable de recaudación debemos agregar $ 1.500.000 de terrenos y negocios, con la cifra real de ingresos, será de $ 34.981.000, en cifras redondas.

Cree el secretario que se recaudará más de lo previsto por el reajuste y saneamiento de los padrones municipales, por el cobro en cheques, por la no prórroga de los impuestos, por otra serie de medidas que piensa tomar. No se escapará un centavo. Se sabrá, por fin, cuanto se cobra y cuanto se deja de cobrar. Termina insistiendo en la necesidad del catastro, para ir a una revaluación general de la propiedad.

Ghioldi — Le han impresionado dos hechos: La simpática vehemencia del secretario y la completa falta de razón en sus conceptos. Envuelve con palabras, con frases, esa ausencia de razón. Basta tomar algunos hechos, exponerlos, para demostrar con exactitud nuestro juicio: que el D. E. propuso al concejo, sin base seria, documentada, matemática, una cosa que viene a rectificar, porque erró el cálculo en cerca de $ 10.000.000! Si esto no es traspié, y grande, no sé lo que será un traspié verdadero!... El secretario se ha expresado con amargura. No le falta motivo. Es indudable que haberse equivocado en pesos 10.000.000 sobre una suma de pesos 32.000.000, disminuye la autoridad del departamento ejecutivo.

Con la interpelación he querido demostrar la serie de errores en que ha incurrido el D. E. El propio secretario de hacienda lo ha demostrado.

Ha querido justificar ese "error" de cálculo, asegurando que no pudo anticiparse el cálculo. Y eso es inexacto. En diciembre Obras sanitarias de la nación había ya publicado su cálculo de recursos. Por lo tanto, todas esas operaciones que se han hecho ahora, para individualizar el error, pudieron y debieron hacerse antes. Pero, en diciembre se propuso "a dedo" una solución, "a dedo" un presupuesto. No se hicieron los más elementales cálculos. El director de rentas explica el "error" del D. E. Cuando se tiene un director de rentas que aconseja la adopción del padrón de Obras sanitarias en la forma candorosa en que lo hizo, diciendo que lo creía "factible", nada sorprende. Naturalmente que, con tan luminoso informe, el secretario pudo proponer una escala de impuesto y unos padrones tales como para sacar 40 millones en vez de 30 millones de pesos. Esta es una situación de hecho que no deshace la más sutil dialéctica. Es contra esa situación de hecho que reaccionamos, no por el deseo malsano de querer errores para criticarlos!

¿Cómo es posible que oficinas técnicas se equivoquen así? ¿Qué oficinas técnicas son ésas? ¿Qué administración es ésa? He querido señalar el hecho fundamental y otros errores que las oficinas técnicas pudieron salvar en diciembre.

El secretario cree necesaria una nueva revaluación. De acuerdo. La venimos pidiendo desde el primer día. Y nos complace que para llegar a ella se hayan tomado ya algunas resoluciones. Naturalmente, que la revaluación debe necesariamente apoyarse en el catastro. Así, el 12 de junio de 1928, planteé en el recinto la cuestión del catastro e insté, repetidas veces, a la comisión de obras públicas, sin formar parte de ella, que despachara el proyecto. Estamos, pues, en el mismo camino.

Los errores cometidos son inherentes a la formación precipitada del padrón de Obras sanitarias. Por ejemplo, no se previó que municipalidad cobra impuesto de 1 a 10, de 11 a 20, de 21 a 30 y de 31 a 40 pesos y que Obras sanitarias comienza con 40 pesos. En la copia del padrón se han empleado dos procedimientos y el secretario no ha explicado por qué. La copia de propiedades ha salido cara. ¿Puede decirnos cuánto se gastará?

Arambarri — Tengo la cifra.

Ghioldi — Si se la dió el director de rentas debe ser disparatada! Van a ser 100.000 pesos. No debió costar más de 40.000.

Arambarri — Hasta ahora son 68 mil pesos.

Ghioldi — No importa. Ya vendrán luego las partidas complementarias.

Basso — El trabajo hay que pagarlo! (Risas).

Ghioldi — Por qué el padrón de propiedades fué copiado por personal municipal y de terrenos no? Era indispensable tener un documento público, siempre de fácil comprobación...

Arambarri — Tiene razón!

Ghioldi — Si reconoce otro error, no insisto. Obras sanitarias no tiene padrón de negocios. A algunos negocios les cobra el recargo del 50 por ciento. A otros, no. Por ejemplo, Gath y Chaves no paga el recargo a Obras sanitarias. De manera que una parte de la copia no pudo hacerse, porque no había nada que copiar. Con los baldíos, tampoco pudo utilizarse el padrón de Obras sanitarias. Sobre 80.000 fichas municipales, según prevé el secretario, Obras sanitarias tienen solamente 25.000, más probablemente, 20.000. Y las 80.000 municipales son pocas, porque en esto la municipalidad se encuentra muy atrasada.

Hemos señalado, pues cuatro errores fundamentales: la falta de cálculo, los padrones no han podido ser adoptados íntegramente, que los padrones de Obras sanitarias tienen un mínimo de 40 y la municipalidad 4 escalas anteriores a ese mínimo, que no se ha seguido un procedimiento uniforme en la copia.

Ahora cabe preguntar: ¿qué se ha hecho del viejo padrón municipal?

Arambarri — Lo ignoro.

Ghioldi — Allí hay un verdadero tesoro. Con el procedimiento seguido se hecha tierra sobre él. ¿Ha quedado al día el padrón? ¿Se han dado de alta todas las propiedades? Quedan pendientes muchos millones del padrón anterior. Hay que extraerlos, antes de enterrarlo. ¿Qué relación se mantiene con Obras sanitarias, copiadas las cifras? Se tendrá en cuenta los reclamos que legalmente harán los contribuyentes ante Obras sanitarias?

Arambarri — Se tendrán en cuenta.

Ghioldi — Conviene desvirtuar la impresión ingenua que la propuesta rebaja ha causado en algunos diarios. No existe tal rebaja de impuesto. En vez de cobrar 42 millones, se proponen 33 millones. Como el cálculo del año pasado fué de 29 millones, queda siempre un aumento de 4 millones de pesos. Si agregamos los dos millones, porcentaje de los negocios, el aumento real ascenderá a 6 millones de pesos. El aumento será mayor, porque trabajando de firme, tapando filtraciones, el D. E. podrá recaudar 36 millones, no 33 millones.

El propósito primitivo de la interpelación, que presenté en el mes de marzo, fué, ya en posesión de las cifras, decirle al D. E. que los aumentos provocarían una verdadera revolución de contribuyentes. Publicado el texto de mi interpelación, el D. E. se resolvió a proponer las rebajas. Nuestro propósito está, pues, realizado. Señaladas las fallas, el monto real del impuesto, sólo cabe estudiar las cifras con más meticulosidad y sin comprometer, hoy, opinión.

Es necesario que la municipalidad tenga su padrón propio. Es indigno que tengamos que pedir y valernos de padrones prestados. Máxime cuando el que se tiene es tan malo como el del año pasado. Nada se ha mejorado. Las fichas de antes no podían ser tomadas en serio. Y las de ahora, tampoco. La municipalidad, en caso de juicio, no podría justificar ninguna valuación porque no posee documento alguno. Tiene un simple registro de fichas, no un padrón.

Es preciso, pues, que el concejo despache cuanto antes un plan completo de catastro, aéreo, parcelario; que la comisión de interpretación firme el proyecto de organización de la renta.

Concluye **Ghioldi** afirmando que será inútil tener buenos libros, si no se cuenta con personal competente. El director de rentas, incapaz, se mantiene en su puesto por ser irigoyenista. Y contra viento y marea. He aquí un caso de su incompetencia: el 26 de marzo venció la licencia de bebidas alcohólicas y 2 ó 3 días antes no se había cobrado un centavo, no se había citado a ningún contribuyente. Fué necesario que el secretario de hacienda se constituyera en director de rentas. ¿Es sabotaje o incapacidad? En el D. E. no debe haber solidaridad política, sino propósitos de buena administración.

(Interesante es señalar que el secretario de hacienda ni intentó defender a su director de rentas, el calamitoso señor Calvo).

Luego de un cambio de impresiones se resuelve dar por terminada la interpelación y nombrar una comisión especial con representación de todos los sectores para que estudie el mensaje del D. E., sobre reducción del impuesto general, y formule despacho para la sesión del viernes próximo.

El nombramiento de la comisión especial, motivó un breve debate. Ghioldi puntualizó la posición socialista.

Ghioldi — Naturalmente, la comisión de presupuesto debería estudiar y despachar este asunto. Pero, a la comisión de presupuesto no tiremos. Es una cuestión de decoro. En las comisiones trabajaríamos en condiciones de inferioridad, sin representar lo que somos. En el recinto, no, estamos en condiciones de pesar con nuestra fuerza real.

Secretario Arambarri — ¡Están jugando con los intereses de la ciudad!

Ghioldi — Le ruego al señor secretario que no intervenga en este pleito interno. Su opinión personal, en este caso, no nos interesa. Comuníquesela a sus correligionarios, en la intimidad.

Para formar parte de la comisión especial, el concejo elige, previa designación por cada sector, a los siguientes concejales: Ghioldi, Gallo, Aimó, González, Penelón, Guerrico y Parravicini.

Ghioldi — ¿Qué es Parravicini? ¿Gente de teatro? ¿Irigoyenista?

Muscio — ¡Es un caso clásico! (No quiso decirlo. Se le escapó y el lapsus es muy festejado.)

Libertad de investigación de los concejales.

Corresponde tratar la proposición de **Castiñeiras** por la que el cuerpo insiste en su resolución de diciembre próximo pasado que anula toda disposición intendentil nociva a la libertad de investigación de los concejales en las oficinas.

Castiñeiras — Ya se discutió. Debe votarse.

Pero resulta que el expediente, contra las prácticas y el decoro del cuerpo, fué remitido a la intendencia para que "aclarara" su mensaje de veto!

Arambarri — Recibió el expediente. Pero antes de consultar con el intendente, no podrá aclarar nada.

Suscitase un largo y confuso debate. **Ghioldi, Castiñeiras, Palacín y Giménez** combaten con energía la actitud de sabotaje de la comisión de interpretación y de la presidencia, que por ser irigoyenistas todos como el departamento ejecutivo, creen que estas cosas "deben arreglarse en familia". Intervienen en el debate **Aimó, Penelón, González, Muscio, Bugni y Soldano** y se resuelve votar la insistencia, con o sin aclaración del departamento ejecutivo, el 7 de mayo. Los irigoyenistas se comprometen, solemnemente, a votar favorablemente la insistencia.

Licencia a un empleado.

Contra el voto de los socialistas, independientes, antipersonalistas, comunista, y con el voto a favor de irigoyenistas y nacionalista, se resuelve acto seguido conceder una licencia por cinco meses, con goce de sueldo, al empleado Duhois (convencional irigoyenista), y se levanta la sesión extraordinaria a las 20.45 horas.

Hoy

A LAS 18 HORAS, EN EL SALÓN de la Casa del Pueblo, se realizará un festival artístico y danzante, organizado por la biblioteca "Esteban Santolaya", anexa al Centro de la sección 15a. (Villa Juncal).

* * *

EL CENTRO SOCIALISTA DE la sección 15a. (Villa Devoto) ofrecerá a sus afiliados un lunch y baile familiar, desde las 16 hasta las 20 horas, en su local social, Simbrón 4231.

* * *

EN EL LOCAL SAN BLAS 1108, a las 16.30 horas se llevará a cabo un festival danzante, en el que será obsequiado con una hermosa bandera el Centro Socialista de la sección 15a. (La Paternal).

* * *

ORGANIZADA POR EL COMITÉ popular del Oeste, a las 17.30 horas, en el cruce de las calles Rivadavia y Segurola, se realizará una conferencia reclamando que las líneas del ferrocarril Oeste sean colocadas a bajo nivel. Oradores: Vicente Russomanno, doctor César R. Flores y Francisco Pérez Leirós.

* * *

EN LA PLAZA DE FLORES, a las 20.30 horas, se efectuará un acto público auspiciado por el Centro de la sección 5a., a fin de ilustrar al pueblo acerca de las causas de la catástrofe ocurrida en las vías del ferrocarril Oeste y la politiquería irigoyenista en el concejo deliberante. Oradores: Bernardo Edelman, Gaspar Mortillaro y Martín S. Casaretto.

* * *

A LAS 17.30 HORAS, EN LA intersección de las calles Giribone y Jorge Newbery, los ciudadanos Héctor Iñigo Carrera y Luis M. Vallente Noailles, disertarán sobre los temas "Proletariado y política" y "Escuela laica", respectivamente.

* * *

EN EL LOCAL DE LA BIBLIOteca "Domingo de Armas", Nicaragua 5756, a las 9 horas se realizará una conferencia sobre "Cooperativismo", a cargo del ciudadano Luis Félix Bianchi.

EL PARTIDO SOCIAL-DEMOCRATA ALEMAN

Publicó su segundo anuario

Por segunda vez, el Partido Socialdemócrata de Alemania publicó su informe anual en forma de anuario. Es una obra de 408 páginas, que ofrece una exposición detallada de la actividad del Partido y de las organizaciones afines.

Además del informe del Comité Ejecutivo, el anuario contiene los informes del grupo socialdemócrata del Reichstag y de los grupos de los diversos Estados, informes que reflejan toda la evolución política de Alemania en 1928.

El volumen contiene numerosos artículos que tratan problemas jurídicos, económicos y otros datos referentes a los gremios obreros, a las cooperativas, inclusive las de construcción, al movimiento deportivo obrero, al Banco de obreros, empleados y funcionarios y al servicio de previsión y asistencia. Un anexo reproduce el programa del Partido.

El informe del Comité Ejecutivo deja constancia de que el número de las secciones locales del Partido se ha elevado de 8.462 en 1927 a 8.916 a fines de 1928, aumentando por consiguiente en 454. El total de los adherentes pasó de 867.671 a 937.381, registrándose por consiguiente un aumento de 69.710. Este total de afiliados se divide en 738.610 hombres y 17.230 mujeres.

Una prueba de la fuerza del Partido y del espíritu de sacrificio de sus miembros está en la suma percibida por concepto de cuotas en el año 1928: esta suma es de 10.350.000 marcos.

Para las elecciones de 1928, el Partido gastó 2.570.000 marcos.

El Socialista Diario de Madrid
Información doctrinaria y de política obrera internacional. — Suscripción mensual, $ 1.80. — Agente: Miguel Navas, Cangallo 2072, Buenos Aires.

GIROLAMO PAGLIANO
PURGANTE Y DEPURATIVO

VENDEMOS POR METRO
CASIMIRES
muy finos
azules
negros
grises
y fantasías
PRECIOS MODICOS
VERDIER Y FRATTINI
Sucesores de
JUAN VAYSSE
1345-RIVADAVIA-1345
U. T. 37 Rivadavia 6083

Joyería Sammartino
RELOJES — ALHAJAS
FANTASIAS
Artículos para regalos
CALLAO 332
U. T. 47 CUYO 3326

HERNIA
Reducción garantida, sin operación y sin molestia con el "New Elastic Truss". Hecho a medida para cada caso, este suave y eficaz aparato permite todo trabajo, no incomoda y asegura la curación progresiva de la hernia con rapidez y seguridad. Hasta los tres días devuelvo el dinero si no diera plena satisfacción. Antes de comprar reductor o compresor alguno, visítame; nada le cuesta. — S. BAER, especialista, 314 Esmeralda 314 (primer piso), de 5 a 17. (Recorte y conserve este aviso).

NO HAY
mejor ni más conveniente
$ 18 m/n

Todo lector de "La Vanguardia" no debe olvidar que la CASA DEL PUEBLO, RIVADAVIA 2150, cuenta con un confortable e higiénico COMEDOR, al cual pueden concurrir las personas de ambos sexos que deseen conocerlo; en él hallará usted un excelente servicio de almuerzo o cena por sólo UN PESO (tres platos de sana comida, fruta o postre), como así también lunch frío o caliente, a precios corrientes, con abolición de la propina, ya que está atendido por personal agremiado.

CONCURRA y será usted el mejor propagandista del sistema implantado en la CASA DEL PUEBLO.

1.° de Mayo

Distribución de vehículos

De acuerdo con los pedidos recibidos por la comisión del Comité Ejecutivo y con el número de vehículos disponibles, la distribución de grandes camiones y autos de excursión para el desfile infantil se ha organizado en la siguiente forma:

Un auto de excursión con capacidad para 80 ó 90 niños, Las Casas 2798, Recreo Infantil y parte del Centro de la 5a.

—Un auto de excursión para 80 ó 90 niños en Miriñay 1652, Recreo Infantil y parte del Centro La Paternal.

—Un auto de excursión para 55 ó 65 niños en Herrera 1350, Recreo Infantil y parte del Centro de la 3a.

—Un auto de excursión para 55 ó 65 niños en Vilela 2085, Recreo Infantil y parte del Centro de la 15a. (Saavedra).

—Un auto de excursión para 55 ó 65 niños en Tandil 6751, Recreo Infantil y niños del Centro de Mataderos.

—Un auto de excursión para 55 ó 65 niños en Camarones 2746, Recreo Infantil.

—Un auto de excursión para 55 ó 65 niños en Río de Janeiro 882, Recreo Infantil y niños de la 7a.

—Un auto de excursión para 55 ó 65 niños para el Partido Socialista Italiano, calles Bernardo de Irigoyen y Belgrano.

—Un auto de excursión para 55 ó 65 niños para el Coro Infantil de la Casa del Pueblo y niños de la 10a., en Belgrano 2122.

—Un auto de excursión para 80 ó 90 niños para la sección 3a. Montes de Oca 1683.

—Un auto de excursión para 80 ó 90 niños para la sección 9a., Sadi Carnot 43.

—Un auto de excursión para 60 ó 70 niños. Centro de la 18a., Gazcón 1530.

—Un auto de excursión para 55 ó 65 niños para el Centro de Nueva Chicago, Jáchal 2416.

—Un auto de excursión para 55 ó 65 niños para el Centro "Paz y Trabajo" y Comité "La Vanguardia", Anchorena 169.

Fuera de estos vehículos se enviará un camión a la 15a. (Villa Juncal).

Vendrán con camiones contratados directamente:

El Centro de Liniers, un camión; Villa Crespo, un camión; 16a. (Villa Pueyrredón), un camión; 1a. "Villa Luro), un camión; Centro de la 19a., un camión; Centro de Avellaneda, un camión; Centro de Barracas, un camión; Centro de Villa Porvenir, dos camiones; Centro Villa Diamante, un camión; Centro Lanús Este, un camión; Centro Lanús Oeste, un camión; Centro Piñeiro, un camión; Centro Villa Modelo, un camión; Centro de San Isidro, un camión.

Para el Centro de Villa del Parque, un camión de José Insúa.

Para el Centro de la 7a., un camión de Juan Calabrese.

Los vehículos deben ser ocupados por niños de 6 a 12 años, con uniforme escolar. Deben los Centros respectivos disponer que un compañero mayor de edad se encargue del cuidado de los niños.

Los vehículos, una vez terminado el desfile, regresarán al punto de partida para dejar a los niños.

Mañana daremos la hora de concentración para los niños de cada vehículo y completaremos la lista del desfile de los grupos infantiles.

Los conductores deben proveerse del distintivo del Partido con la autorización del sindicato, para ser colocado en cada vehículo.

La misma advertencia se hace a los conductores de automóviles.

Motocicletas

Se pide a los compañeros y simpatizantes que tengan motocicletas y sidecars, hacerlo saber a la secretaría del Partido, con las condiciones en que prestarían servicio en el desfile del 1o de Mayo.

Carteles

Los Centros que no hayan retirado en el día de ayer los carteles del 1o de Mayo, pueden hacerlo hoy, de las 10 a las 12 horas, en las oficinas del Comité Ejecutivo.

El subcomité "Giordano Bruno" debe retirar los carteles de la conferencia de Centenera y Asamblea.

Invitación a las jóvenes

La Juventud Socialista Femenina "Fenia Chertcoff" invita muy especialmente a todas las jóvenes afiliadas y simpatizantes a engrosar las filas de la manifestación, desde el punto de reunión que se indicará oportunamente.

PROYECTOS DE A. M. GIMENEZ

Habilitación del matadero de Liniers. - Instalación de laboratorios municipales en el edificio del instituto Pasteur

El concejal Angel M. Giménez presentó ayer los siguientes importantes proyectos:

De comunicación:

"El consejo deliberante desea que el D. E. le informe por escrito y a la mayor brevedad sobre los siguientes puntos:

a) Estado en que se encuentran las obras del matadero y frigorífico modelo de Liniers, y los motivos que ha tenido para no proveerlo de corriente eléctrica.

b) Estado en que se encuentran los estudios sobre la industrialización de las basuras para la producción de calor y electricidad para el mismo matadero y demás servicios públicos, y a este fin, proyecte las bases de una ordenanza.

c) Estado en que se encuentran los estudios sobre vehículos para el transporte de carne de los mataderos a los mercados y puestos de la ciudad."

De ordenanza:

"Artículo 1o. Destínase el actual edificio del Instituto Pasteur, calle Gaona y Parque Centenario, para los siguientes laboratorios:

a) Instituto antirrábico.

b) Laboratorio central de la Asistencia pública.

c) Oficina química municipal.

Art. 2o. El establecimiento se denominará "Instituto Pasteur — Laboratorios municipales".

Art. 3o. El actual edificio será adaptado para las tres reparticiones que se establecen en el artículo 1o., debiendo el D. E. presentar planos y presupuestos al H. concejo deliberante para su aprobación e imputación del gasto que exigirá.

Art. 4o. El actual edificio municipal de la calle Moreno, ocupado por la Oficina química municipal será destinado a las reparticiones que están actualmente en locales alquilados."

Este último proyecto lo funda el doctor Angel M. Giménez en los siguientes términos:

"Cuando el mundo entero conoció el descubrimiento de Pasteur sobre la rabia, la ciudad de Buenos Aires fué una de las primeras en instalar un instituto, que a pesar de haber estado siempre mal ubicado en locales deficientes, ha prestado valiosos servicios no sólo a la ciudad, sino a toda la república.

En el programa de obras del último empréstito municipal, se encontraba el de construir un edificio apropiado para el Instituto Pasteur, el que después de una serie de vicisitudes, se ha terminado, estando actualmente en plena actividad.

Sin embargo se ha reducido su trabajo, debido a la instalación de institutos antirrábicos en el interior de la república, unido a las medidas profilácticas tomadas en el municipio como ser matanza de perros, etc.

He podido visitar el instituto en todos sus detalles y he podido comprobar que eran excesivos para su labor los inmensos cuerpos o secciones de edificios.

El pabellón central frente a la avenida Gaona, con sus vastos salones, apenas ocupados con alguno que otro aparato, estufa o mesas de trabajo, y otros, completamente vacíos. Las dos importantes salas para enfermos estaban igualmente completamente vacías, y no se debe pensar en instalar un nuevo hospital o asilo, teniendo a media cuadra el hospital Durand.

El otro pabellón central que cierra un gran espacio con jardines, ha sido bien aprovechado, instalándose en él el laboratorio central de la asistencia pública.

Quedan al fondo toda una serie de instalaciones y pequeños pabellones destinados a depósito de animales en observación y de experimentación, garaje, etc., y luego sigue algún espacio libre. Esta sección bien distribuída, con algunas nuevas construcciones que mejorarían el frente sobre el parque, e independizándolo de los otros laboratorios, podría reunir la enfermería y demás elementos del instituto antirrábico.

Quedaría de este modo libre completamente el gran pabellón del frente, que podría servir para la oficina química municipal, actualmente instalada en un estrecho e inadecuado edificio en la calle Moreno, el que podía muy bien ser destinado a otras oficinas administrativas que ocupan edificios alquilados".

Labor cultural de los Centros Socialistas

Iniciamos hoy, con el Centro de la sección 16ª (Saavedra), la publicación de breves notas gráficas que revelen la encomiable labor que vienen realizando, en sus respectivos centros, los trabajadores socialistas.

SECCION 16a. (Saavedra) - REPUBLIQUETAS 2491

GRUPO DE ALUMNAS DEL CURSO GRATUITO DE CORTE Y CONFECCION QUE DICTA LA PROFESORA ELVIRA T. BARBERA

Fundada esta academia el 10 de diciembre de 1926, con diez alumnas, cerró el curso con 32, alcanzando el año 1928 a 45. Actualmente cuenta con 62 alumnas. Cada fin de curso organiza una exposición de labores en el mismo local, que se ve muy visitada.

POLICIA

EN EL HOSPITAL ALVAREZ, DONde se hallaba en asistencia, falleció ayer el menor Nicasio Fernández Lamas, de 18 años de edad, víctima del segundo accidente ocurrido el lunes 22, en las vías del ferrocarril Oeste.

Como se recordará, durante la noche del día indicado, después de haberse producido la catástrofe de Flores, en el paso a nivel de la calle Goya, un camión que conducía verduras fué destrozado por un tren eléctrico, resultando heridos el motorista del convoy, el conductor del camión y su acompañante Fernández Lamas.

* * *

CERCA DE HAEDO, EN VILLA Luzuriaga, trasladáronse anteanoche los jóvenes Leonardo Benítez, español, de 17 años, y Dora Kalinsky, de 18 años, que se domiciliaban en esta capital. Ambos penetraron en una finca deshabitada de propiedad del padre de Benítez, y a eso de las 9 horas de ayer, se oyeron dos detonaciones de arma de fuego, que partían del interior de dicha casa. Puesta en aviso la policía, concurrieron hasta el comisario Aráoz y el médico de la repartición, doctor Zapata, acompañados de varios empleados, comprobando que Benítez había muerto a consecuencia de un balazo en el corazón. Su compañera presentaba una herida también de bala, en el lado derecho del tórax, con orificio de salida por la espalda. Esta fué llevada de inmediato al hospital de Morón, donde declaró a los funcionarios policiales que Leonardo y ella habían decidido quitarse la vida, vista la imposibilidad de casarse.

Su estado es bastante grave, creyéndose que tiene afectado un pulmón.

* * *

OTRO DRAMA PASIONAL OCURRIÓ ayer. En el hotel situado en la calle Paraguay 1967, hace tres meses y medio se alojó una pareja formada por José Oliva Paz, argentino, de 45 años, y Balbina Ferreira, también argentina, de 40 años. Estos son los nombres que dieron a la encargada, María Lontré de Maskuete, quien observó, desde entonces, que ambos se llevaban en la mejor armonía.

Ayer, a las 18.20 horas, volvió a verlos, sin que demostraran ningún cambio anormal en sus relaciones. Veinte minutos después, oyó dos detonaciones, que partían de la habitación que ocupaban aquéllos. Al asomarse por la puerta, vió que los dos se debatían en el lecho, ensangrentados.

Seguidamente, comunicó el hecho a la policía de la sección 17a., la que comprobó que Oliva Paz había fallecido a consecuencia de una herida de bala que se produjo en el parietal derecho. En la mano del mismo lado aún empuñaba una pistola automática. Su compañera tenía una herida en el lado izquierdo del pecho. Dada la gravedad de su estado, fué trasladada de inmediato al hospital Fernández, sin que fuera posible tomarle declaración alguna. El cadáver de José fué llevado al local de la comisaría, de donde será transportado a la Morgue, a los efectos de la autopsia.

* * *

ANOCHE A LAS 19 HORAS, FRENte al número 1747 de la calle Santiago del Estero, se hallaban jugando varios menores, entre ellos Osvaldo Cesáreo, de 6 años de edad, domiciliado con sus padres en la casa que lleva el número 1745 de la misma arteria.

Osvaldo, que había bajado a la calzada, de improviso fué arrollado por el automóvil de alquiler 6090, guiado por Alberto E. González, resultando con heridas de tal gravedad, que falleció en el acto.

Intervino la comisaría de la sección 16a.

* * *

A LAS 18.50 HORAS DE AYER, en el cruce de las calles Cachimayo y Directorio, el automóvil de alquiler 7485, cuyo conductor se dió a la fuga, atropelló al menor de 15 años Gabriel Barbarito, quien falleció poco después, en el hospital Piñero, adonde fuera conducido para su curación.

INSTRUCCION PUBLICA

CONSEJO NACIONAL DE EDUCACION

Pago de sueldos. — Los sueldos, alquileres y gastos de las escuelas de la capital y niños débiles por el mes de abril, se abonarán en la tesorería del Consejo nacional de educación, el día 29 del corriente de 8.30 a 9.30 horas, y escuelas militares de la capital de 16 a 17 horas.

COLEGIO NACIONAL BUENOS AIRES

El 1 de mayo vencerá el plazo para la presentación de solicitudes de exámenes de aquellos alumnos a quienes les falten hasta tres asignaturas para terminar los estudios secundarios en este establecimiento.

UNIVERSIDAD POPULAR DE LA BOCA

Curso de medicina social. — Con motivo de los trabajos de disección a realizarse en la clase del doctor Samuel de Madrid, tendrá lugar mañana lunes, a las 20.30 horas, una conferencia preparatoria teórico práctica sobre "Examen de las vísceras en las cinco clases de vertebrados".

UNIVERSIDAD POPULAR LEANDRO N. ALEM

Inauguración de cursos. — Mañana lunes serán inaugurados en la Universidad Leandro N. Alem los cursos de prótesis dental, inglés, corte y confección, dactilografía y taquigrafía.

Continúa abierta la inscripción para las clases de música, piano, corte y confección, labores, lencería, sombreros, arte decorativo, en el local de la institución, Cabello 3192, de 13 a 18.30.

ASOCIACION COOPERADORA DE LA ESCUELA NORMAL 7

Reunión de asociados. — Con el fin de tratar diversos asuntos de interés, hoy, a las 9.30, en el local, Corrientes 4261, se reunirán los miembros de la Asociación Belgrano, Cooperadora de la escuela normal número 7 José María Torres; al final se procederá a votar para designar los miembros que integrarán la nueva comisión directiva.

BIBLIOTECA DEL CONSEJO NACIONAL DE MUJERES

Validez de los títulos que expide ante el Consejo nacional de educación. — El presidente del Consejo nacional de educación, dejó sin efecto las resoluciones de fecha 9 de marzo y 13 de julio de 1923, por las que se negaba a considerar habilitantes los títulos expedidos por la biblioteca del Consejo nacional de mujeres, en razón de que la obra que realiza dicha institución es elogiable y benéfica desde todo punto de vista.

FIESTAS Y ACTOS CULTURALES

FESTIVALES PARA HOY

BIBLIOTECA "ESTEBAN SANTOLAYA"

Matiné en la Casa del Pueblo — Para hoy domingo, la biblioteca popular "Esteban Santolaya", anexa al Centro Socialista de la sección 15a. (Villa Juncal), ha organizado un festival artístico y danzante, que se realizará en el salón de la Casa del Pueblo, a las 16 horas.

El programa a desarrollarse comprende números de recitación a cargo de los ciudadanos José Roberto González y Ernesto J. Vasini y diversos cantos por el dúo Silva y sus guitarristas, siguiendo luego el baile familiar amenizado por la orquesta Demaya.

Entrada para hombres, $ 1.50; señoras y señoritas, óbolo voluntario.

BANDERA PARA EL CENTRO DE LA 15a. (LA PATERNAL)

Festival danzante. — La agrupación de simpatizantes socialistas de ambos sexos constituída provisoriamente para reunir fondos destinados a la compra de una bandera para obsequiar al Centro de la sección 15a. (La Paternal) con motivo del 1o. de Mayo, invita a todos los afiliados del mismo a asistir al baile familiar que se llevará a efecto hoy domingo, a las 16.30 horas, en el local de la calle San Blas número 1198, donde se hará entrega al Centro mencionado de la bandera que con ese fin fué confeccionada gratuitamente por la señorita Elvira Medice, la que tendrá a su cargo el ofrecimiento del referido obsequio.

HOY SERA INAUGURADA LA CASA DEL PUEBLO DE LANUS

La C. A. del Centro Socialista de Lanús ha resuelto llevar a cabo hoy domingo, a las 9 horas, el acto de la inauguración de la Casa del Pueblo local, situada en la calle Sarmiento 4210, edificio levantado merced a los esfuerzos tesoneros de los afiliados y simpatizantes. Harán uso de la palabra, por el Comité Ejecutivo del Partido, el doctor Silvio L. Ruggieri, y por la Federación Socialista Bonaerense, el ciudadano Jerónimo Della Latta.

La comisión invita a todas las instituciones afines al Partido y culturales, a asistir en corporación a este acto.

AGRUPACION ARTISTICA "JUAN B. JUSTO"

Audición por radio. — El martes 30, la masa coral de esta Agrupación, dará una audición por radio, con motivo del 1o. de Mayo. Poco antes de la conferencia del doctor Enrique Dickmann, cantará "Ven oh Mayo", con música de la ópera "Nabucco", y La Internacional. El coro, de sesenta coristas a cuatro voces, estará dirigido por la profesora de la Agrupación, señorita Lita de Césare.

Todos los participantes deben encontrarse a las 19.30 horas en la Casa del Pueblo o a las 20 en la estación Radio Cultura.

Una vez finalizada la audición, el coro en conjunto concurrirá al teatro Cervantes.

PARA EL 1º DE MAYO

FESTIVAL INFANTIL

El Centro Socialista de la sección 3a., en colaboración con la J. S. "Domingo de Armas", la biblioteca "Francisco Bilbao", el club "La Vanguardia" y el subcomité "Juan J. Castelli", han organizado para el día 1o. de Mayo un interesante festival infantil gratuito, que se realizará a las 9 de la mañana, en el cine-teatro "Montes de Oca", con obsequio de golosinas y juguetes a los niños concurrentes, gentilmente donadas por diversas casas comerciales. Será desarrollado el siguiente programa:

La Internacional, por la orquesta Carletti; la comedia "Bohemia de arrabal", desempeñada por niños; Hijos del Pueblo, por la orquesta; cintas cómicas; números de canto por la niña Della Martínez; ejecución en bandoneón de piezas de moda, por Carlitos Vázquez; exhibición de charleston, por la niña Anita Padilla; Los Gavilanes, trío cómico futurista; entrada cómica por Castañaro; La petit Iris, canzonetista, y un breve discurso por el compañero Aymami.

Además de caramelos, masas y juguetes, los niños que concurran a este festival recibirán un ejemplar de "La Voz Infantil", boletín editado con motivo del 1º de Mayo, y el cual contiene un variado y ameno material de lectura.

SOCIEDAD LUZ

Edificio social — Hoy domingo se festejará la terminación de las obras ampliatorias de este edificio con un almuerzo a la criolla, dado a los obreros que han trabajado en ellas.

XXX aniversario social — Celebrándose tan grata fecha, mañana lunes, a las 20.30 horas, se realizará en el local social, Suárez 1301, un acto público, en el que hablarán el presidente de la institución, doctor A. M. Giménez y el doctor Enrique Dickmann. Habrá números de música y se exhibirá la película cultural de gran valor histórico y científico titulada "La vida y obras de un sabio: Luis Pasteur".

REUNIONES VARIAS

Agrupación artística "Juan B. Justo (sección dramática) — Hoy domingo, a las 17.15 en punto, se efectuará ensayo del drama en tres actos "Los Colombini", del doctor V. Martínez Cuitiño, en el lugar de costumbre.

Sección coral. — Los componentes de esta sección están citados para hoy, a las 15.30 horas, a objeto de efectuar ensayo.

FOTOGRAFIA
SOCIEDAD ARTISTICA
Regala un gran retrato en colores por docena de retratos. Retratos al lápiz (lo mejor), $ 15. Postales finas, $ 5 la docena. Carnets, dos por $ 1
CARLOS PELLEGRINI 157
Sucursal: RIVADAVIA 5230.

EN PLENA ESTACION
Precio excepcional
Sombreros para nutria
Surtido en colores, a . . . $ 14.50
Castor muy fino, a . . . $ 8.50
Camisas popiin con cuello, última novedad, a $ 5.50 y . . . $ 3.80
Gran surtido en camisetas y calzoncillos lana Welsey y otras marcas, desde . . . . . $ 3.50
CASA FERNANDEZ
379 SAN MARTIN 387
Los sábados la casa está abierta todo el día.

Un libro útil y práctico
—para todo deportista—
Reglamentos oficiales de Juegos atléticos
y estudios sobre educación física moderna
2da. edición aumentada y corregida
Editorial MUNDO NUEVO
EL EJEMPLAR $ 2.—
LIBRERIA Y EDITORIAL
LA VANGUARDIA
Rivadavia 2150 — Casa del Pueblo

NUESTROS
CRÉDITOS
Son los mejores:
PORQUE SE CONCEDEN CON LA MAYOR LIBERALIDAD; SON DE FACIL OBTENCION, SE ABONAN EN COMODAS CUOTAS MENSUALES Y SE ADQUIERE CON ELLOS, A PRECIOS VENTAJOSOS, CUANTO ARTICULO SEA INDISPENSABLE TANTO PARA VESTIR COMO PARA EL HOGAR
Iriarte & Cía
Fabricantes e Importadores
IMPORTANTE ESTABLECIMIENTO DE ARTICULOS PARA VESTIR Y EL HOGAR
Av. E. RIOS esq. CONSTITUCION-Bs. AIRES

La Confederación Obrera Argentina reafirma sus aspiraciones de paz y de justicia

Ha de luchar por la unidad obrera y por la sensata interpretación de la lucha de clases

CIRCULAR A LOS SINDICATOS ADHERIDOS, CON MOTIVO DEL 1o. DE MAYO

Con motivo del Día Internacional de los trabajadores, la Confederación Obrera Argentina ha dirigido a los sindicatos adheridos y a los trabajadores en general la siguiente circular:

"Como en años anteriores, es un deber de la Confederación Obrera Argentina expresar a los trabajadores del país su entusiasmo y su fe en la acción transformadora que realizan los sindicatos obreros en pro de la dignificación del trabajo.

La palanca de las organizaciones obreras, sublime en su día diario y constante de mejorar la situación de sus asociados, tropieza siempre con obstáculos que, poco a poco, se van salvando dándo al culto especial que se opera en las masas proletarias, culto que en repetidas y mil veces condenables ocasiones lo pagan los obreros con grandes sacrificios, siempre fecundos para el movimiento gremial.

A pesar de los esfuerzos realizados, no ha sido posible aún que se ratifiquen importantes resoluciones de las conferencias internacionales del trabajo. La Confederación Obrera Argentina, que cuenta en su seno con más de cien mil asociados, ha de seguir luchando con toda empeño para que es aprueba, entre otras, la convención de Wáshington, que establece la jornada de las ocho horas como jornada legal máxima para todos los trabajadores del mundo.

Nuestro deseo de paz es tan profundo y sincero, que como siempre dijimos, confiamos de la clase capitalista, que no se avisen a perder su situación de privilegio y hasta son recurrir extremos con el crimen de la guerra para conquistar nuevos mercados o anquilar a sus rivales en el comercio o la industria de otros países, dejando de esta vez más esclavizar a la clase trabajadora para continuar su predominio y sus vastas conciencias de inestimable enriquecimiento. Hemos de oponernos a esas maniobras y en la fecha histórica del 1o. de Mayo con la mayor energía declaramos nuestro repudio a la guerra.

La Confederación Obrera Argentina, en este 1o. de Mayo, declara que es su firme propósito el atraer a los proletarios al campo de la organización gremial; que ha de luchar para que ésta se desenvuelva en organizaciones serias, inspiradas en altos propósitos y ideas prácticas sindicales, desterrando el sectarismo, para que prime el criterio de respeto mutuo y una sensata interpretación de la lucha de clases; trabajar por la unificación de las fuerzas obreras; tal como la Confederación Obrera Argentina lo preconiza y reclama.

Perseguir con la fuerza de los obreros así organizados hondas y fundamentales transformaciones de la sociedad, para liberarlos de la opresión económica y las injusticias sociales, bajo cuyo peso los horizontes de la vida se reducen.

Dar a la lucha un sentido de idealidad humana y orientarla hacia finalidades prácticas que consulten el interés de cada gremio en particular y de la clase obrera en general, para abarcar el conjunto de las reivindicaciones sociales, no desculdando las necesidades inmediatas de los explotados y procurando que éstos obtengan con su esfuerzo disciplinado mejoramientos progresivos en sus condiciones de trabajo y de vida.

La Confederación Obrera Argentina se adhiere, pues, a este 1o. de Mayo, y espera que todos los sindicatos filiales hará lo que está a su alcance con el objeto de contribuir al mayor brillo de los actos que en el país se celebren, recomendando a sus afiliados cooperen en tal sentido.

Han sido sometidas al voto general las bases para la fusión sindical.

El C. D. de la C. O. A. ha sometido al voto general de los asociados el proyecto sobre unidad sindical (que nuestros lectores ya conocen). Encabezando la circular que dirige con tal motivo, en la que se transcriben íntegramente las bases aprobadas por los cuerpos directivos de la U. S. A. y de la C. O. A., el C. D. de ésta dice:

"Van en seguida acompañadas de un breve encabezamiento, las bases de fusión de las centrales obreras, elaboradas por una comisión en la que estuvieron representadas la Confederación Obrera Argentina, la Unión Sindical Argentina y la Federación Obrera Poligráfica Argentina, que fué la iniciadora de este interesante movimiento. Las gestiones se han llevado a cabo en un ambiente de tal cordialidad, que hace presagiar la segura aceptación por parte de todos los trabajadores del propósito que se ha tenido como norte: conseguir la anhelada y necesaria unidad del proletariado argentino.

No ignoramos que iniciativas de la misma índole han sido en diversas épocas malogradas por el sectarismo y los deseos de predominio de partido o agrupaciones ajenas al movimiento obrero. Creemos haber llegado a conclusiones que eliminen toda posibilidad de volver a las luchas internas, sobre todo si se tiene en cuenta los resultados desastrosos que ello ha traído como consecuencia.

Hacemos, pues, una invitación cordial a los compañeros en el sentido de que presten el mayor interés a esta labor, que ha de ser trascendental, no por lo que de nuestra parte hayamos hecho, sino por lo que resultará del acuerdo que las organizaciones obreras adopten sobre el particular."

Un agregado — En el proyecto publicado fué omitido el siguiente agregado, aceptado posteriormente por los cuerpos directivos de ambas centrales:

"En las votaciones de los congresos, cuando lo pidan ocho delegados, se harán por cotizantes. Para que una Federación o un sindicato tenga derecho a concurrir a un congreso, deberá tener como mínimo 50 asociados y una antigüedad de afiliación de seis meses por lo menos".

FERROVIARIOS

Confraternidad Ferroviaria

(Sección Victoria, F. C. C. A.)

LA NUEVA COMISION MIXTA

La comisión mixta de esta sección ha quedado formada así:

Presidente, Juan Luis Wilhelm; secretario, Antonio Taccone, secretario de actas Manuel Rosales; tesorero, Miguel Savoia. Vocales: Andrés Niño, Daniel del Río, Bautista Boerio y Jenaro Verna.

SECCION ALIANZA

Actos públicos a realizarse

En celebración del 1o. de Mayo, la Confraternidad Ferroviaria, sección Alianza, llevará a cabo los siguientes actos públicos:

Día 30: a las 20.30 horas, velada teatral y conferencia a cargo del doctor Bartolomé Florini.

Día 1o. de Mayo: a las 8.30 horas, gran manifestación y mitin en la plazoleta de Santos Lugares, frente a la estación F. C. Pacífico, donde harán uso de la palabra Gabino Lamela, por la Junta Central, y varios oradores designados al efecto. Además, en el citado mitin se incorporarán las siguientes instituciones: Socorro Rojo Internacional, sección local; centros Comunista y Socialista.

SECCION R. DE ESCALADA, F. C. S.

Esta seccional en conjunto con el Centro Socialista, Centro Comunista y Alianza Antifascista de la localidad, celebrarán el 1o. de Mayo con un gran mitin público que se realizará el 1o. por la mañana. A las 8.30 horas conferencia en Luján y Madrid (lado esta de los talleres); luego se seguirá en manifestación por: Madrid, Arenales, Malabia, Uriarte, Rodríguez y Pavón hasta el número 5959 (edificio social de los ferroviarios), donde harán uso de la palabra varios oradores en representación de la Confraternidad Ferroviaria, Unión Ferroviaria, La Fraternidad, Partido Socialista, Partido Comunista y Alianza Antifascista Italiana.

La manifestación y el acto en el local social será amenizado por una banda de música que tocará los himnos obreros.

La Fraternidad

(Sección Tolosa)

ASAMBLEA PROXIMA

Esta sección invita a los socios a la asamblea ordinaria que tendrá lugar el día 30 del corriente a las 16.30 horas, en el local social, calle 31 1 y 2.

Orden del día: 1. Instrucciones al delegado para el próximo congreso general. 2. Nombramiento de comisión de fiesta (conmemoración). 3o. Asunto de mucha importancia.

Se realizó ayer el homenaje a la memoria del ingeniero Lovadina

Según fué anunciado, ayer por la tarde se realizó en el cementerio del Oeste el acto de homenaje a la memoria del ingeniero Mateo Lovadina, con motivo de ser descubierta la placa mandada construir al efecto por la sociedad La Fraternidad, y colocada junto al nicho que guardan los restos mortales del que fué redactor técnico de la revista social.

Respondiendo a la invitación de La Fraternidad, se habían congregado en el lugar del acto un buen número de ferroviarios. Hablaron los ciudadanos Camilo Mollo, en nombre de la citada C. D., y José M. Manganiello, por la redacción de la revista social. Ambos oradores recordaron la importante obra técnica que desarrolló el ingeniero Lovadina en beneficio del gremio, destacando la justicia del homenaje que se tributaba. Un hijo del extinto agradeció el homenaje con breves y sentidas frases.

Unión Ferroviaria

SECCION BUENOS AIRES SUD

Asamblea general

Se celebrará hoy a las 9, en el local social, Irigoyen 2638. Orden del día: Circular 1o. de Mayo; proposiciones al congreso mixto; memoria y balance; correspondencia.

SOCIEDAD ARGENTINA GRANDES FABRICAS (Unidas)
"SANZ" y "LA PROVEEDORA DE LAS 14 PROVINCIAS"
MARCAS REGISTRADAS
Salones de Venta y Exposición: Viamonte 1649 — U. T. (41) Plaza 2237

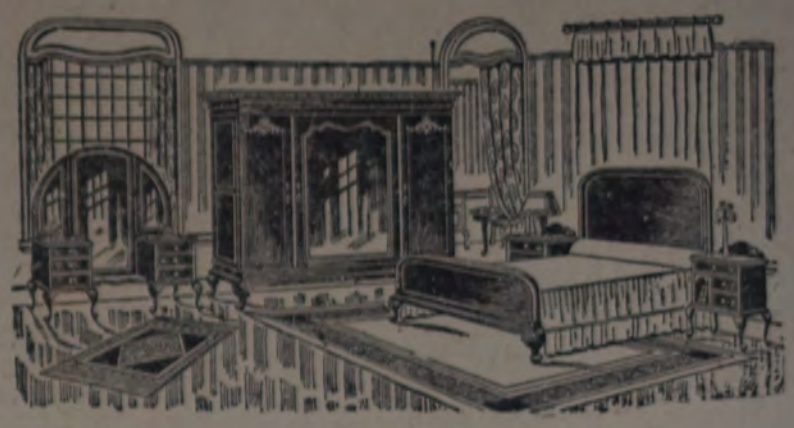

Espléndido dormitorio "Chipendale", construido en roble macizo norteamericano, o cedro, caoba y nogal, compuesto de: Ropero gran formato con gavetas interiores, Cama de 2 plazas con elástico "Imperial", 2 Mesas de luz, Mesa Toilet "Provator" con candelabros de bronce y pantallas de seda, 2 Sillas, 1 Banqueta, 1 Percha, 1 Toallero y Colcha (de regalo), $ 350; con cama de bronce inalterable, $ 400.

El mismo juego, 3 piezas, lustrado caoba, $ 260. — Otro modelo económico, 7 piezas .. ..

$ 165

NO TIENE SUCURSAL.—EMBALAJE Y CATALOGO GRATIS

La Compañía Lacroze reincide en sus abusos y extorsiones contra el personal

RETENCION DE MISEROS JORNALES Y PAGO DE SUELDOS FUERA DEL LUGAR DEL TRABAJO

La C. D. de la Unión Tranviarios nos envía el siguiente comunicado:

Frecuentemente leemos en los diarios de la capital y de otras partes de la república, los abusos de que son víctimas los trabajadores del interior del país, por empresas que alejadas de los centros de población creen contar con la más absoluta impunidad. Esto que podría explicarse tratándose de grandes explotaciones en las más apartadas regiones de la nación, no tiene disculpa ni explicación posible en la capital, donde todos los gremios son respetados en sus derechos.

La compañía Lacroze, sin embargo, cree que su personal debe ser excluído de los beneficios, que acuerdan las pocas leyes sancionadas en beneficio de la clase trabajadora y es debido a ello que comete abusos a destajo.

El personal es obligado a firmar en barbecho.

Con propósitos ilcalificables, y que seguramente no han de ser en beneficio de los trabajadores bajo su dependencia, la compañía obliga a sus empleados y obreros a firmar formularios en blanco sin que se tome la molestia de explicar el objeto de tales firmas. Si alguien se permite la libertad de hacer alguna observación sobre proceder tan incorrecto, la contestación es poco menos que una amenaza de destitución.

Retención indebida de jornales.

Tras que los sueldos que paga dicha compañía a sus obreros son miseros y no se sabe nunca a cuánto asciende su monto dado que las suspensiones y los descuentos por desperfectos en el tren rodante están a la orden del día, todavía se rétiene los haberes del personal ocho o diez días después de la fecha en que debían ser abonados.

Pago de sueldos fuera del lugar del trabajo.

Con una audacia a toda prueba y haciendo oídos de mercader a las quejas del personal, amén de violar descaradamente la ley 11278, los salarios y sueldos del personal se pagan fuera del lugar del trabajo, haciéndole perder tiempo en trasladarse a la estación Medrano donde se efectúa el pago.

Los recargos en el servicio no se pagan nunca.

Si por interrupción en el tráfico se llega con retardo y el personal debe estar media o una hora más en servicio, lo que equivale a un recargo en el trabajo, la compañía se cree desligada de todo compromiso con el personal y no paga ni un sólo centavo a los trabajadores afectados.

Cuando el personal reclama para que se le abone el exceso del servicio prestado, la empresa da la callada por respuesta, reservándose el derecho de continuar abusando de la paciencia de los trabajadores que de ella dependen.

La gorra, símbolo de un uniforme que fué.

Algunos guardas avergonzados de llevar un uniforme hecho jirones, optaron por usar sus prendas de vestir particulares, y esto da lugar a que cada empleado se presente con el traje que posee, lo que equivale decir que abundan las variedades de colores que muy bien pudieran formar el arco iris. Queda la gorra que es todo un símbolo, símbolo incoloro por el uso, pero que se lleva para que el público sepa que se halla ante un conductor o guarda de la empresa Lacroze. Sin embargo, si se respetaran las leyes de concesión, lo menos que podría hacer la compañía es proveer de uniformes al personal que presta servicio público.

El descontento que reina entre el personal va en aumento constantemente y no sería de extrañar que un buen día se reclamara ante quien corresponda para hacer cesar estos atropellos e injusticias.

EMPLEADOS DE COMERCIO

Los actos de mañana en Villa Crespo

Para poner de relieve el triunfo obtenido en Villa Crespo, donde se ha logrado el cierre del comercio a las 20 horas, la Federación Empleados de Comercio ha organizado una conferencia y un mitin para mañana.

La primera conferencia tendrá lugar en Canning y Warnes, a las 20.30 a cargo de Raúl Sanz, Juan Unamuno y José M. Argaña.

Terminado el acto y precedidos de un gran cartel alusivo y la banda de música del Club Obrero "Avangard", cedida gentilmente, la columna seguirá por Canning hasta Rivera, donde hablarán Máximo Draznin, Angel Borlenghi y Miguel Navas.

TRABAJADORES DEL ESTADO

Citación especial para todos los delegados

La Asociación Trabajadores del Estado, sección Buenos Aires, ha citado a todos los delegados de las distintas reparticiones del Estado, a la reunión que se realizará mañana, a las 17.30 horas, en la secretaría, Almirante Brown 392.

En esta reunión se tratarán dos importantes asuntos que requieren la presencia de los delegados.

1o. DE MAYO

Se invita a todos los trabajadores a concurrir a la reunión que tendrá lugar el día 1o. de Mayo, en conmemoración de esta fecha, la que tendrá lugar en el salón XX de Septiembre, calle Alsina 2832, a las 9 horas.

Harán uso de la palabra los siguientes oradores: Carlos Poggi, Manuel Morales, profesor Atilio Torrega y el doctor Carlos Sánchez Viamonte.

LA FEDERACION GRAFICA BONAERENSE REALIZARA UN FESTIVAL

Esta organización para la noche del 30 de abril tiene proyectado un gran festival y baile familiar, en los salones de la casa del Pueblo, Rivadavia 2150.

En el programa figuran: la divertida comedia en 7 actos titulada "Parasteros en París", por el conocido actor George Sidney; recitación de poesías por la señorita Celia Beatriz Gauna; presentación de los reyes de la risa "Corrao-Triay".

En un intermedio pronunciará palabras alusivas al acto el compañero Miguel Briuolo.

Terminará el festival con baile familiar, amenizado por la orquesta Raña.

SINDICATO OBRERO DE LA INDUSTRIA FRIGORIFICA

(Bosch 124 (Avellaneda)

Expulsión de un miembro de comisión

Esta entidad informa que en la reunión del día 13 del corriente por la C. A., ésta resolvió expulsar de su seno al miembro José Gutirre, por diversos cargos graves.

POR LA LIBERTAD DE RADOWITZKY

Hoy, a las 17 horas, en la plaza Once, se realizará una conferencia, que organiza el Comité de agitación pro libertad de Radowitzky.

MITIN DE SINDICATOS AUTONOMOS

Los sindicatos autónomos, agrupaciones y publicaciones anarquistas comunican a las instituciones afines y trabajadores en general, que el 1o. de Mayo se realizará un mitin recordando la fecha trágica del año 1886, por la libertad de Simón Radowitzky y los presos sociales, en la plaza Flores, a las 15 horas.

Quedan invitados los trabajadores a dicho acto.

OBREROS MUNICIPALES

Gran acto en celebración del 1.° de Mayo

La comisión administrativa ha resuelto celebrar dignamente el 1o. de Mayo con un excelente programa.

A fin de no restar importancia a otras fiestas obreras que se efectuarán el 30 de abril y a los actos que distintas organizaciones realizarán el 1o. de Mayo, la fiesta de la U. Obreros Municipales, tendrá lugar mañana lunes, a las 20.30 horas, en la Casa del Pueblo, Rivadavia 2150.

En el programa figuran: Exhibición de la película "Los esclavos del Volga"; lectura de la declaración de la comisión administrativa acerca del 1o. de Mayo; Conferencia por el secretario general, Fco. Pérez Leirós.

Los socios y sus familias tienen entrada gratuita, previa presentación del carnet social. Los invitados abonarán 20 centavos.

MOVIMIENTO GREMIAL
(Continúa en la página 9)

PRODUCTOS DE CALIDAD

GRAN VENTA Harrods DE Comestibles y BEBIDAS

TODOS ARTICULOS DE PRIMERA SELECCION LO QUE EQUIVALE A DECIR QUE REUNEN CONDICIONES INSUPERABLES DE CALIDAD Y PUREZA

HAGA HOY MISMO SUS PEDIDOS

LOS PRECIOS MARCADOS SOLO REGIRÁN HASTA EL SABADO, 4 DE MAYO

Aceite — De cocina "Harrods". Lata de 5 litros neto $ 5.30

Arroz — Carolina "Harrods". Bolsita de 10 kilos $ 5.30; de 5 kilos, $ 2.80

Te — Puro de Ceylán "Harrods", nuestra importación. Paquete de 1 kilo o lata de 920 gramos c/u., $ 4.30; paquete de 1/2 kilo o lata de 460 gramos $ 2.20

Café — Mezcla "Harrods", en grano o molido. Etiqueta azul, el kilo, $ 2.20; etiqueta roja, el kilo, $ 1.70

Yerba — Paraguaya "Harrods". Lata de 1 kilo.... $ 1.45

Duraznos — Al natural, cosecha 1929, "Harrods". La lata.... $ 1.05

Vinagre — De puro vino "Harrods". La botella de 950 mililitros.... $ 0.95

Maizena — Duyrea. El paquete de 400 gramos.... $ 0.50

Tomates — Pelados Gartmore, al natural. La lata $ 0.35

Sardinas — En puro aceite de oliva. La lata.... $ 0.25

Ciruelas — D'Ente "Fau", importación Harrods. El kilo.... $ 2.00

Vino — De mesa, tinto, especial "Harrods". Damajuana de 10 litros. (Sin envase).... $ 5.80

Vino — De Mendoza, Las Rosas, tinto Malbek o blanco Sauvignon. La botella de 950 ml. (Sin envase) $ 0.70

Oporto — Genuino de Portugal, "Reserva Harrods" de nuestra importación. La botella.... $ 2.80

Dry Gin u Old Tom Gin — Gordon. La botella $ 6.30

Cognac — Courvoisier "Reserva Harrods", nuestra importación. La botella $ 4.50

Whisky — THOMPSON, importado por Harrods. La botella.... $ 12.50

Queso — Para rallar, Sbrinz o Chiavari. El kilo, $ 1.80; por pieza, el kilo... $ 1.70

PROVÉASE EN HARRODS

Florida, 877 - 31 Retiro 4901

OFERTA ESPECIAL POR ENSANCHE

J. S. ROBIN OPTICA RADIUM

C. PELLEGRINI 184

EXAMEN GRATIS de la vista por el afamado especialista norteamericano J. S. ROBIN

Los lentes enchapados en oro y anteojos imitación CAREY que costaban antes $ 15.— y 12.— respectivamente.

AHORA $ 5

HURACAN Y BOCA JUNIORS DISPUTARAN HOY UN MATCH DECISIVO

CAMPAÑA DEL C. A. HURACAN

TIENE ACTUALMENTE EL MAYOR PUNTAJE A FAVOR Y EL MENOR EN CONTRA DEL CAMPEONATO SUPERIOR

Huracán	3	Almagro	1
"	2	Arg. de Bánfield	0
"	3	Arg. de Quilmes	1
"	1	Arg. del Sud	0
"	2	Arg. Juniors	0
"	2	Atlanta	0
"	1	Bánfield	4
"	1	Ch. Juniors	1
"	2	El Porvenir	0
"	3	Estudiantes	1
"	3	Est. de La Plata	1
"	1	Est. Porteño	0
"	2	Excursionistas	0
"	2	G. y E. de La Plata	0
"	7	Lanús	2
"	2	Liberal Argentino	0
"	1	Platense	0
"	2	Porteño	1
"	0	Quilmes	0
"	2	River Plate	0
"	2	San Fernando	0
"	2	San Isidro	1
"	1	S. L. de Almagro	2
"	2	Sp. Buenos Aires	3
"	1	Sp. Barracas	0
"	1	Sp. Palermo	0
"	3	Talleres	0
"	1	Tigre	0
"	4	V. Sársfield	1

Total de partidos jugados, 29; ganados, 24; perdidos, 3, y empatados, 2; goals a favor, 59; goals en contra, 19. Puntos a favor, 50; en contra, 8 (el menor de la "A").

Además del partido de hoy con Boca Juniors, le falta jugar con Defensores de Belgrano e Independiente, como local, y con Barracas Central, F. C. Oeste y Racing como visitante.

Las alternativas del presente campeonato superior de la Asociación Amateurs Argentina de Fútbol han tenido la virtud de concentrar la atención de los aficionados en tres equipos: Huracán, Estudiantes de La Plata y Boca Juniors, los tres punteros y los que, aminorada la chance de Independiente y Racing, se sindicaban como los más probables para ganar el primer puesto en forma definitiva.

Aunque a puntos perdidos el equipo de la avenida La Plata estaba y conserva actualmente su situación privilegiada, con 3 puntos de ventaja sobre Boca Juniors y 4 sobre Estudiantes de La Plata, sus probabilidades para la consagración final se hacían un tanto más problemáticas teniendo en cuenta los rivales que aún le restaba enfrentar. Pero las derrotas de Boca Juniors frente a Estudiantil Porteño y la reciente de Estudiantes de La Plata en su cotejo con Argentino de Quilmes, aumentó la chance de Huracán al propio tiempo que colocaba al cuadro boquense en segundo término y con un punto de ventaja sobre el equipo platense.

La lucha así se hacía más pareja e interesante y el cotejo suspendido en su oportunidad entre los dos punteros y viejos rivales adquiría una importancia decisiva para ambos.

De ahí la expectativa de la jornada de hoy, siendo de lamentar que la cancha en que se llevará a efecto el partido, Av. Alcorta y Luna, resultará demasiado pequeña para contener los miles de aficionados que se aprontan para presenciar el intesante encuentro.

Por las tablas que publicamos en otro lugar de esta sección, se tendrá una idea del poder defensivo y ofensivo de ambos conjuntos. En igualdad de partidos jugados Boca Juniors ostenta el record de goals a favor y el número más bajo de tantos en contra, 87 y 13, respectivamente, lo que evidencia la homogeneidad del equipo, sólida defensa y buen ataque. Huracán con 2 partidos menos perdidos y uno más empatado, que equivalen a sus tres puntos de ventaja sobre Boca Juniors, tiene en su haber 59 goals y 19 en contra, con el agregado que aún le falta, entre otros, enfrentarse con Racing e Independiente, equipos éstos que el cuadro boquense los ha vencido en este campeonato.

De atenernos a estas cifras, el cálculo de probabilidades se inclinaría más en favor de Boca Juniors, aunque en estas clases de luchas resulta aventurado cualquier pronóstico, máxime en esta ocasión en que aquellas probabilidades del team boquense pueden disminuirse ante el carácter de local del oponente.

En la temporada anterior Huracán abrió el score y Boca Juniors empató terminando así el partido que se jugó en la cancha de este último club.

Los cuadros para hoy se anuncian así:

Huracán: Negro; Nóbile y Pratto; Bartolucci, Federici y Settis; Loizo, Spósito, Stábile, Chiessa y Onzari.

Boca Juniors: Merello; Bidoglio y Mutis; Medici, Fleitas Solich y Moreyras; Penella, Kuko, Tarasconi, Cherro y Evaristo.

* * *

Otro encuentro que promete resultar interesante es el que se disputará a poca distancia del anterior, en Av. La Plata y Las Casas, entre San Lorenzo y Racing.

Los antecedentes de ambos cuadros hacen esperar una lucha reñida y no menos interesante. El reciente triunfo del equipo de Avellaneda frente a Peñarol, de Montevideo, ha tenido la virtud de avivar aun más el comentario sobre este partido.

EQUIPO DEL C. A. BOCA JUNIORS

CAMPAÑA DE BOCA JUNIORS

REGISTRA HASTA AHORA EL MAYOR NUMERO DE TANTOS A FAVOR Y EL MENOR EN CONTRA EN LA "A"

B. Juniors	1	Almagro	2
"	1	Arg. de Bánfield	2
"	6	Arg. de Quilmes	1
"	6	Arg. del Sud	0
"	1	Arg. Juniors	0
"	8	Atlanta	0
"	2	Bánfield	0
"	6	Barracas Central	0
"	3	Ch. Juniors	0
"	2	Def. de Belgrano	0
"	3	El Porvenir	0
"	4	Estudiantes	0
"	0	Est. de La Plata	1
"	0	Est. Porteño	1
"	3	Independiente	0
"	4	Lib. Argentino	1
"	4	Porteño	0
"	3	Quilmes	0
"	4	Racing	1
"	6	River Plate	0
"	2	San Fernando	1
"	4	S. L. de Almagro	1
"	3	Sp. Buenos Aires	0
"	4	Sp. Barracas	0
"	1	Sp. Palermo	0
"	0	Talleres	1
"	4	Tigre	1
"	2	V. Sársfield	0

Total de partidos jugados, 29; ganados, 23; perdidos, 5, y empatados, 1; goals a favor, 87; goals en contra, 13. En tantos registra la cantidad mayor a favor y la menor en contra de los equipos de la "A". Puntos a favor, 47; en contra, 11.

Además del partido de hoy con Huracán, le falta jugar con Gimnasia y Esgrima de La Plata y Platense como visitante, y con F. C. Oeste, San Isidro y Lanús como local.

PROGRAMA DE PARTIDOS PARA HOY DE PRIMERA DIVISION

Correspondiente al campeonato de primera división de la Asociación Amateurs Argentina de Fútbol, hoy se llevarán a efecto los siguientes partidos:

SECCION A.

Huracán v. Boca Juniors, en avenida Alcorta y Luna; referee, J. Macías.
—San Lorenzo de Almagro v. Racing, en avenida La Plata y Las Casas; referee, Estrella.
—Independiente v. Defensores de Belgrano, en Avellaneda; referee, Garigliano.
—Atlanta v. Argentinos de Quilmes, en Triunvirato y Humboldt; referee, Riestra.
—Almagro v. San Fernando, en Triunvirato y Pampa; referee, Alvarez.
—Chacarita Juniors v. F. C. Oeste, en Humbaldt 345; referee, Galli.
—Argentinos de Bánfield v. Sportivo Palermo, en Lomas de Zamora; referee, Forte.
—Tigre v. Estudiantes, en Tigre; referee, Sosa.
—Platense v. Gimnasia y Esgrima de La Plata, en Manuela Pedraza y Crámer; referee, Sapio.
—Liberal Argentino v. Talleres, en la cancha de Argentinos Juniors; referee, D'Esposito.
—Sportivo Buenos Aires v. Estudiantil Porteño, en la cancha de Boca Juniors; referee, Liñeyro.

SECCION B.

All Boys v. San Telmo, en Segurola 1351 (Vélez Sársfield); referee, Espinola.
—Honor y Patria de Bernal v. Del Plata, en Bernal; referee, Sourigues.
—Boca Alumni v. Nacional de Adrogué, en la Isla Maciel; referee, Cavatorta.
—Sportivo Balcarce v. Palermo, en la estación Florida; referee, Pazos.
—Unión v. Alvear, en Belgrano y Pringles (Caseros); referee, Rodríguez.
—Témperley v. Progresista, en 9 de Julio y Brandsen (Témperley); referee, Rotondo.
—Colegiales v. Retiro, en Teodoro García y Giribone; referee, Fernández.
—Gutenberg de La Plata v. Sportivo Dock Sud, en La Plata; referee, Galerato.
—Sportsman v. Nueva Chicago, en Río Cuarto y Luzuriaga; referee, Tocci.

Todos estos encuentros se iniciarán a las 14.45, midiéndose con anterioridad las respectivas reservas.

Intermedia y divisiones inferiores

ASCENSO A LA SECCION B

Acasuso v. Albión, en la cancha de Sportivo Palermo, a las 14.45.
—Isla Maciel v. Caseros, en la cancha de F. C. Oeste, a las 14.45.

TERCERA DIVISION

Porteño de Morón v. Liberal Argentino, en la cancha de San Lorenzo de Almagro, a las 9.30.

CUARTA DIVISION

San Cristóbal v. Vulcano (en dos períodos de 32 y 33 minutos cada uno), en la cancha de los primeros, a las 9.30.

QUINTA DIVISION

Témperley v. Sportivo Buenos Aires, en la cancha de Sportivo Barracas, a las 9.30.
—Defensores de Belgrano v. Platense (en dos períodos de 9 y 8 minutos cada uno, debiendo tomar el equipo de Platense un puntapié penal), en Núñez, a las 9.30.

Partidos amistosos

River Plate v. Sportivo Independiente, de General Pico, en avenida Alvear y Tagle, a las 14.45.

La Argentina F. C. (5a.) v. Defensores Unidos (5a.). Este macht se llevará a cabo en Sarandí, a las 13.30 horas, field de los segundos. Los teams formarán así:

La Argentina F. C.: O. Agusti; Cuenca y Costa; Amalfi, D. Gentile y A. Salvatore; P. Parrilla, R. Giorgi (cap.), J. Vicantro, A. Pedrito y J. Osterwalder. Suplentes: R. Espinosa y P. Campolongo.

Defensores Unidos: Batista; Lunz y Grimo; Blanco, Querido y Dubin; Grispar, Blanco, Dubin, Grifo y Suizo.

C. A. Colón (3a.) v. Ramón Choza. Se jugará en Nueva Pompeya, field de la Casa Choza. El match comenzará a las 8 horas y los cuadros se alistarán así:

Colón: G. Esperanza; M. Estevez y J. Caonelar; A. Botiglieri, J. Pelteado y M. Esperanza; R. Carioca, P. Luisi, D. Pistropaolo, A. Martínez y R. Díaz.

Ramón Choza: Guillermo; F. Lamia y P. Santos; J. Romero, A. Mariani y Luis Pelteado; A. Rocío, J. Castro, N. N., F. Calcho y Carlos Lannia.

De referee actuará el aficionado Eduardo Domínguez.

HOY SE INICIARA EL CAMPEONATO ESTIMULO DE LA COMERCIAL

Programa de partidos

Como hemos venido anunciando hoy se iniciará el campeonato Estímulo de la Federación Comercial de Fútbol.

Entre los partidos programados, el que ha despertado interés es el que disputarán los equipos de tercera división de la casa M. S. Bagley v. Casa Mannesmann.

El macht se llevará a cabo en el field de éstos situado en Lanús Oeste, y comenzará a las 8.15 horas.

El team de Bagley se presentará así constituído: Bertoni; López y Salaberry; Pastor, Urtueta y Argento; Vázquez, Moro, Fariñas, Hijano y Sánchez.

Punto de reunión: Patagones y General Hornos, a las 7 horas.

El programa completo por este campeonato es el siguiente:

Panificación Argentina v. Compañía Argentina de Navegación "B".
Well Sport Club v. Casa Sala.
Compañía Argentina de Navegación "A" v. L. Seghèbbo y Hnos.
Mannesmann v. Bagley.
Wenz y Cía. v. Juan Colombo y Cía.

CARNETS

Hemos recibido dos carnets del C. A. Argentino de Bánfield, para el año en curso. Agradecidos.

CONFEDERACION JUVENIL SOCIALISTA

Programa de partidos para hoy

Por el Campeonato de competencia, de la Confederación Juvenil Socialista, hoy se jugarán dos partidos oficiales, uno de ellos, final de campeonato.

FINAL 3a. DIVISION

J. S. Francisco Cúneo v. J. S. Sp. Villa Sarmiento, a las 14.45, en la cancha de Dreyfus (antigua de Sp. Barracas), al lado de ésta, sobre la calle Iriarte. Réferee, Abbene. Linesmen, Petronica y Rambaldi. Delegado, Scognamillo.

DESEMPATE ZONA OESTE

J. S. G. Matteotti v. J. S. J. B. Justo (1s), a las 13.15, en la misma cancha que el anterior. Réferee, Abbene. Linesmen, Pietromica y Morena. Delegado, Scognamillo.

PARTIDOS AMISTOSOS

J. S. G. Matteotti v. J. S. Gregorio Gervasio, a las 14 horas, en Lope de Vega al 900.

J. S. Nueva Chicago (3a.) v. J. S. Emilio Zola (3a.), a las 14 horas, en Av. Nueva Chicago y Av. General Paz.

LAS REUNIONES DOMINICALES DE LAS JUVENTUDES SOCIALISTAS

Natalio Suero

A las 7.30: instrucción y práctica de atletismo, gimnasia y basketbol en el campo de deportes de Paseo Colón e Independencia.

A las 8: partido de fútbol entre un combinado de quinta división de esta Juventud y otro de la escuela Florentino Ameghino, en la cancha de los últimos.

Casa del Pueblo

A las 8, en el parque Avellaneda, prácticas de basketbol, gimnasia y atletismo.

Pueden concurrir todos los aficionados que lo deseen, de ambos sexos.

TORNEO ATLETICO CON HANDICAP DEL VELOCIDAD Y RESISTENCIA

Se llevará a efecto hoy en el Parque Avellaneda

Conforme a lo anunciado, en la mañana de hoy, en el parque N. Avellaneda, se llevará a efecto el torneo atlético reducido, con handicap, organizado por el Club Pedestre Velocidad y Resistencia.

El programa de pruebas se cumplirá de acuerdo al siguiente horario:

A las 9 horas, series de 100 metros; 9.30, 1500 metros final; .45, semifinales de 100 metros; a las 10, series de 400 metros; 10.15, 3000 metros final; 10.30, final de 100 metros; 10.45, final de 400 metros.

COMPETIDORES Y HANDICAP CORRESPONDIENTES

En las respectivas pruebas se han inscripto los siguientes aficionados, a los cuales se les ha asignado la ventaja que en cada caso se indica:

100 metros — Angel Macchi, F. C. O. 2 metros; Delfor Giménez, F. C. O., 3 metros; Roberto Delú, F. C. O., 3 metros; Irlan Comes, E. A. C., 2 metros; Arsenio Linares, E. A. C., 5 metros; Claudio Plana, E. A. C., 5 metros; R. Rodiles, E. A. C., 5 metros; J. L. Rouch, E. A. C., 2 metros; Gerardo Lequerica, P. Avellaneda, 5 metros; J. Barreiro, C. D. A., 4 metros; V. Monominq, River Plate, 5 metros; Payal Alzúa, River Plate, 5 metros; Paulino Erasmo Hansen, Los Charrúas, 5 metros; N. A. Pelos, Gimnasia y Esgrima, 4 metros; Juan Capa, Y. M. C. A., 5 metros; Guillermo Pellow, Y. M. C. A., 1 metro; J. Antolín Solache, Y. M. C. A., 2 metros; A. Barucco, Y. M. C. A., Scratch; Eduardo Garghetti, C. P. V. R., 3 metros; Nicanor Romero, C. P. V. R., 5 metros; Horacio Rodríguez, C. P. V. R., 5 metros; Luis Maruchi (condicional), 5 metros.

1500 metros — A. Molina, F. C. O., 40 metros; José Daygues, P. Avellaneda, 40 metros; L. Ferrero, Andino, 40 metros; P. Díaz, River Plate, Scratch; S. Patrinos, Sportivo Barracas, Scratch; J. A. Amaral, C. P. V. R., 40 metros; Miguel Bertugno, C. P. V. R., 100 metros; Luis A. Soulas, C. P. V. R., 100 metros; José Tornay, C. P. V. R., 80 metros.

400 metros — A. Molina, F. C. O., 12 metros; H. Sin, Estrella, 12 metros; Julio J. Casal, Parque Avellaneda, 15 metros; E. Rivero, River Plate, 2 metros; R. Tassi, River Plate, 5 metros; J. Soules, River Plate, 10 metros; Paulino Erasmo Hanse, Los Charrúas, 15 metros; Aristides Bariffi Viola, Los Charrúas, 15 metros; Bernardo Ciriza, Y. M. C. A., Schatch; J. B. Iturriaga, Y. M. C. A., 5 metros; A. Barucco, Y. M. C. A., 5 metros; L. Bosetti, Sportivo Barracas, 10 metros, y Anfonso Fuentes, C. P. V. R., 15 metros.

3000 metros — Eduardo Cervero, F. C. O., Schatch; H. F. Spósito, Estrella, 45"; Antonio Acuña, Parque Avellaneda, 35"; Pellegrino Luchans Parque Avelalneda, 45"; José Castro, Andino, 10"; Constancio Soto, Andino, 10"; F. Mura, Andino, 10"; H. Delgado, Andino, 45"; Mario Blasco, River Plate, 10"; Enrique Lorenzo, Y. M. C. A., 10"; A. Turco, Sportivo Barracas, Scratch; J. A. Amaral, C. P. V. R.

(Continúa en la página 9a.)

Informaciones y comentarios del interior

Servicio de nuestros corresponsales y de la agencia "Austral"

La actividad socialista política y gremial en la provincia de San Juan

Dado el ambiente de demagogia, la tarea de esclarecimiento de conciencias no es fácil, pero el Partido lucha con perseverancia y cuenta con buenas perspectivas.

DECLARACIONES DE RAMON W. TEJADA

Hemos tenido el placer de departir breves momentos con el compañero Ramón W. Tejada, presidente de la Unión Ferroviaria, sección San Juan, y miembro de la Federación Socialista de esa provincia, en ocasión de su visita a la Casa del Pueblo. El compañero Tejada se encuentra transitoriamente en esta capital, cumpliendo una misión gremial, pues ha debido tomar parte en las deliberaciones realizadas entre los delegados obreros y los representantes de la empresa del F. C. Pacífico, con el objeto de solucionar los asuntos planteados por las diversas secciones de la organización, una de las condiciones impuestas por ésta para poner término al conflicto últimamente suscitado en dicha empresa.

Ramón W. Tejada

La organización obrera en San Juan. — Las leyes obreras.

—¿Cuál es el estado actual de la organización obrera en San Juan — preguntamos al compañero Tejada.

—Puede decirse — nos contestó — que se inicia un período de resurgimiento de las actividades sindicales, que es de esperar adquiera la mayor amplitud.

—¿.....?

—Debido a la intromisión cantoblista, no había otra organización obrera auténtica, de fuerza efectiva que la de los ferroviarios. De ahí que ahora haya que trabajar tenazmente en procura de la formación y robustecimiento de los sindicatos representativos de los diversos gremios.

—Tenemos entendido que ya algo se ha comenzado a hacer en ese sentido.

—Efectivamente. Se ha conseguido organizar a los toneleros, que han resuelto incorporarse a la Confederación Obrera Argentina, habiendo sostenido una lucha por la conquista de mejoras, con resultado favorable.

También se ha logrado organizar a los jornaleros, cuyo sindicato, a pesar de su constitución reciente, cuenta ya con unos 500 asociados.

—¿Quiénes son los que activan los trabajos de reorganización gremial?

—La Comisión Socialista Gremial hace toda la propaganda posible en ese sentido, secundada por entusiastas compañeros. Obra socialista es la organización de los gremios antes citada. Nuestro periódico "Adelante" está al servicio de la propaganda obrera y coopera con sus publicaciones a la difusión de ésta.

—¿Cuál es la jornada de trabajo?

—En general, la de ocho horas. En cuanto a salarios, puedo darle este dato: los peones de bodegas ganan $ 4.50 por día.

—¿Se respetan las leyes obreras?

—Hay muchos casos de infracciones, especialmente a la ley sobre pago de salarios en moneda nacional.

La propaganda socialista.

—¿Qué puede decirnos de la propaganda socialista y de las perspectivas políticas para nuestro Partido?

—La propaganda socialista se desarrolla con todo entusiasmo, notándose una reacción popular que nos es favorable.

A nuestros actos concurre mayor cantidad de público, que sigue con interés nuestras exposiciones y exterioriza su aprobación a los conceptos que sostienen los oradores del Partido.

—¿.....?

—Claro está que dado el ambiente demagógico, fomentado antes por el cantonismo y ahora por el irigoyenismo, la tarea de esclarecimiento de las conciencias no es fácil, pero luchamos con perseverancia y con buenas perspectivas.

Hoy se inaugura la Casa del Pueblo, de Lanús

FRENTE A LA CASA DEL PUEBLO DEL CENTRO SOCIALISTA DE LANUS

Esta mañana, a las 9, según hemos anunciado, se llevará a cabo el acto de inauguración de la Casa del Pueblo del Centro Socialista de Lanús, situada en la calle Sarmiento 4210. Harán uso de la palabra, por el Comité Ejecutivo, el doctor Silvio L. Ruggieri, y por la Federación Bonaerense, el ciudadano Jerónimo Della Latta.

El acto de hoy, al que han sido invitadas todas las instituciones afines a nuestro artido, culmina los esfuerzos entusiastas de afiliados y simpatizantes, quienes, venciendo toda clase de obstáculos, han sabido materializar, en forma realmente auspiciosa y hermosa, una vieja aspiración de los socialistas y trabajadores de Lanús.

La Casa del Pueblo que se inaugura hoy, viene a llenar una verdadera necesidad y será, sin duda, el hogar obligado de aquellos que, en la vecina localidad luchan por la democracia social y por la cultura popular.

En un ambiente eminentemente obrero como el de Lanús, la Casa del Pueblo, de líneas tan severas como bellas, con su amplio salón de actos y su bien nutrida biblioteca, dirá a propios y extraños cuánto puede la esforzada voluntad puesta al servicio de un gran ideal.

La iniciativa que se ha materializado llena una vieja aspiración de los compañeros de la localidad.

Bien, pues, por los socialistas de Lanús, y que la jornada de hoy sea el anuncio de nuevas y grandes conquistas!

CORDOBA EN EL CARTEL

Continúa la gresca alrededor del presupuesto

Allí dondequiera que triunfa la "causa regeneradora", aparece en seguida el pecado de origen: la disputa por el reparto del presupuesto, lo que da motivo a querellas y conflictos interminables y a escisiones sucesivas que se "arreglan" o se hacen insolubles según logren o no los interesados obtener el botín a que aspiran.

Hace un año, Córdoba, que durante diez años había sido gobernada por hombres "regiminosos", está en poder de los radicales.

No bien éstos se instalaron en el gobierno, se vió que los caudillos de comité hacían "trabajos" por conseguir que los nombramientos de empleados se hicieran bajo su designación. De ahí la formación de dos bandos antagónicos, pues de un lado el poder ejecutivo quería proceder por su cuenta, y del otro los comités empeñados en que debía triunfar su imposición.

Rencillas, dificultades y escándalos que se prolongan sin solución de continuidad y, como consecuencia inevitable, ataques personales, formación de grupitos que se dirigen las imputaciones más agresivas.

La designación de presidente de la cámara de diputados ha venido a precipitar los acontecimientos, pues la fracción "disidente", viéndose derrotada, acusa al gobernador y a un senador nacional de pretender excluirla de la participación que le corresponde en el gobierno.

Los ánimos van caldeándose rápidamente, y de no mediar un poco de serenidad de ambas partes — lo cual se hace cada vez más difícil — acaso se produzcan hechos lamentables.

Son las consecuencias fatales de la escuela política instaurada por el radicalismo que había surgido — según no se cansan de declamarlo sus tribunos — para regenerar al país y curarlo de los vicios del aborrecido "regimen"!

SALTA

Constituyóse el senado

SALTA, 27. — Quedó constituído el senado con la aprobación de todas las actas de las elecciones realizadas en marzo último, incorporándose los electos.

Procedióse luego a la elección de presidente del cuerpo, obteniendo la unanimidad de los votos personales José M. Decavi para ocupar dicho cargo, Carlos Arias Aranda, para la vicepresidencia. Los electos agradecieron la distinción, ocupando inmediatamente sus respectivos puestos.

SAN JUAN

Inesperado viaje del interventor a esta capital

SAN JUAN, 27. — Inesperadamente el comisionado federal, Modestino Pizarro, en el tren de las 16.40 se ausentó para ésa, acompañado del director general de escuelas interino, Carlos Aparicio, y del director de la administración sanitaria y asistencia pública, doctor José Matusevich.

El viaje del señor Pizarro no ha dejado de llamar la atención, desde que hace dos días resolvió aplazarlo.

En los círculos allegados a la casa de gobierno se lo atribuye a su reelección para la presidencia de la cámara de diputados de la provincia, pues se da como el único que une todas las voluntades.

Antes de partir, firmó el decreto de transmisión del mando gubernativo, delegándolo en el ministro general, doctor Miguel Denovi. Por el mismo decreto se encarga los ministerios de hacienda y gobierno, respectivos, a los subsecretarios, doctores S. Schinelli y Moisés Wahnish.

CALENDARIO

28

1929 DOMINGO 118—247

1521—Hernán Cortés fleta trece bergantines que había hecho construir con maderas de bosques americanos.
1758—Nace Monroe, presidente de los Estados Unidos.
1785—El estado de Maryland ratifica la constitución federal de los Estados Unidos.
1810—Nace en Lisboa el escritor e historiador Alejandro Herculano Carvalho.
1846—Nace el diputado socialista alemán Luis W. Bock.
1848—Abolición de la pena de muerte por delitos políticos en Francia y la esclavitud en sus colonias.
1853—Muere el poeta Ludovico Tieck.
1858—Muere en Berlín el médico y filósofo Juan Pedro Muller.
1877—Se descubren interesantes restos de una ciudad indígena en la provincia de Catamarca.
1878—Inauguración del Museo antropológico en Madrid.
1892—Fundación de la Sociedad de Peluqueros en Buenos Aires.
1893—Fundación de la Sociedad de Albañiles en Buenos Aires.
1896—Muere el historiador alemán von Treitschke.
1907—Hállase en el Danubio el cadáver de Alberto Mosetig, célebre médico austriaco.

ABRIL

18 semana. 30 días

BUENOS AIRES

El correo en Valentín Alsina

VALENTIN ALSINA, 27 — Desde hace un mes ha empeorado en ésta el servicio de correos.

El atraso en la correspondencia llega a límites inexplicables. Tanto en las villas Diamante y Progreso como en esta, el diario "La Vanguardia" llega al destinatario con uno o dos días de atraso.

Así, por ejemplo, el día 24 por la mañana se recibió el diario del 23, y por la tarde el de la fecha y el del día 22!

¿Quién puede explicar esto? ¿Cómo?

El jefe de la oficina local descarga su responsabilidad en el correo de la capital.

Falta saber qué hace y resuelve la dirección general de correos, a quien trasmitimos la denuncia.

El vecindario de Punta Rieles reclama servicio ferroviario

PUNTA RIELES, 27 — Los comerciantes y el vecindario de ésta se han dirigido telegráficamente el administrador de los ferrocarriles del Estado, señor Clape, pidiendo la habilitación de servicios de pasajeros y cargas que beneficiaría mucho a la zona especialmente en la temporada de las termas.

El cambio de nombre a la estación Ciudadela

CIUDADELA, 27. — La comisión encargada de realizar los trámites para el cambio de nombre a la estación del ferrocarril ha agotado todos los recursos sin conseguir materializar los deseos de la población. Por lo cual se ha dirigido al grupo parlamentario socialista pidiéndole presente a la cámara un proyecto tendiente a dar el nombre de Juan B. Justo a la estación Ciudadela de acuerdo a los deseos del vecindario.

¿QUE HA OCURRIDO EN LA SOCIEDAD DE FOMENTO CIUDADELA NORTE?

CIUDADELA, 27 — La sociedad del epígrafe, practicamente y en forma no muy clara, ha dejado de existir.

Nada se sabe acerca de qué destino ha tenido una suma de dinero que había en caja.

Se asegura que la máquina "Champión" se ha esfumado.

Como tales misterios tienen preocupado al vecindario, nos hacemos el deber de pedir al presidente y miembros de la institución que develen el misterio, de acuerdo con las normas de seriedad y corrección indispensables en instituciones populares.

Quedamos a la espera, y con nosotros la población de Ciudadela Norte.

¿Contestará el presidente? ¿Contestarán los vocales?

EL SALARIO MINIMO PARA LOS TRABAJADORES DE LA COMUNA FUE RECHAZADO EN CHIVILCOY

Con una tenacidad digna de mejor causa los concejales irigoyenistas se opusieron a la justísima proposición de los concejales socialistas

CINCO PESOS MENSUALES A LA IGLESIA

El concejo deliberante, a pesar de tener los irigoyenistas mayoría y quórum propio, había pasado sin reunirse tres meses y tenían a la comuna sin presupuesto.

Nuestros concejales, consecuentes con las normas del Partido, han concurrido a todas las citaciones.

Por fin se reunieron el lunes próximo pasado.

En esta sesión tuvieron una actuación destacada los concejales socialistas Pedro Panzardi y Enrique Thomes.

Censuraron enérgicamente la actitud de la mayoría al no querer formar quórum por motivos de baja politiquería, mientras unos querían aplicar un impuesto a la usina vieja, los otros (contrarios a la usina nueva) se oponían tenazmente.

Los concejales socialistas auspiciaron el sueldo mínimo de $ 160 para todos los trabajadores de la comuna primero, y después aunque fueran pesos 100, pero fué rechazado. Se les aumenta de $ 80 a 90. Aunque es poco algo se ha conseguido.

Panzardi propuso se le eliminaran los $ 200 para gastos de representación que gana el intendente, pero no se logró.

Un caso curioso es el que denunció el concejal Panzardi. Resulta que en el cementerio viejo hay un encargado que gana $ 60, pero que no va nunca; éste manda a un viejito y le da $ 10.

El sector oficialista confirmó esta denuncia, pero resolvió seguir pagando los $ 60 mensuales.

La comisión de hacienda propone se pasen $ 20 mensuales a la iglesia para conservación del reloj.

El sector socialista se opuso tenazmente a esta subvención, con argumentos de peso.

Un concejal radical (ex monaguillo en España) era el que con más calor defendía a la iglesia.

Resolviéndose, por fin, pasar una subvención de $ 5 por mes. ¡Cuánto lamentarán los curas que haya dos concejales socialistas!

El cálculo de recursos para el corriente año ha sido fijado en $ 603.300.

Se dió lectura a un proyecto de ordenanza presentado por los concejales Panzardi y Thomes, sobre creación de la Asistencia pública municipal, resolviéndose nombrar una comisión especial de tres miembros para que estudien dicho proyecto.

Presentaron también dos minutas de comunicación sobre problemas edilicios locales, las que fueron aprobadas con leves modificaciones.

Será difundida la propaganda radiotelefónica.

CHIVILCOY, 24 — Por iniciativa de la Juventud Socialista "Juan B. Justo", se ha instalado un aparato radiotelefónico en nuestro Centro, Sarmiento 134, con el objeto especial de difundir las conferencias radiotelefónicas organizadas por el Partido, así como también el boletín de "La Vanguardia".

SANTA FE

Una escuela de agricultura y ganadería en Esperanza

ESPERANZA, 27 — El concejo deliberante de ésta acordó la donación de un terreno de 150 hectáreas para la instalación de una escuela nacional de agricultura.

Por su parte, el gobierno de la nación invertirá en la obra la suma de pesos 300.000.

EL 1.° DE MAYO EN BARRANCAS

BARRANCAS, 27. — Organizada por el Centro Socialista de ésta y en conmemoración del Día de los trabajadores, se realizará el 1o. de mayo, a las 17 horas, una conferencia en la plaza local. Hablará el ciudadano Francisco Bodetto.

Por la noche se realizará un festival en el cine Belgrano.

—Después de una breve enfermedad, dejó de existir el compañero Juan C. López, afiliado al Centro Socialista local y destacado militante del movimiento obrero campesino.

—Se resolvió designar miembros del comité regional que actuará en estos departamentos en combinación con el Centro Socialista de Gálvez, a los compañeros Waldino B. Maradona, Alfredo Carallone y Leopoldo Piera (hijo).

EL 1.° DE MAYO EN MENDOZA

SAN MARTIN, 27 — El Centro Socialista local, con motivo del Día de los trabajadores, ha resuelto realizar a las 9.30 horas un mitin frente al mercado.

En el acto hablarán los oradores designados por la Junta de la Federación Socialista mendocina.

Elecciones de renovación municipal en Tucumán

SE REALIZARAN EL DOMINGO 5 DE MAYO

Los candidatos socialistas

TUCUMAN, 27 — Según ya informó nuestro diario, el domingo 5 de mayo se realizarán elecciones de renovación municipal en esta provincia.

El Partido Socialista, que viene realizando una activa campaña de propaganda, se presentará en esta ciudad, en Aguilares y Concepción.

Los candidatos socialistas.

En esta capital son nuestros candidatos:

A intendente: R. César Asís.

A concejales: Emilio López, Albino Vischi, Félix Díaz, José Albornóz, José L. Heredia, Pedro V. Palma, Angel González, Delfín Vilatta, Prudencio Avila, Carmen Pedraza, Luis D. Paz, Agustín Robledo, Jesús M. Olivera, Moisés Tyberg, Miguel Mamani, José Soriano, Raimundo Nieva y Custodio Pérez.

CONCEPCION

El Partido sostendrá la siguiente lista de candidatos a concejales:

José Allier, Segundo N. Juárez, Félix Montoya, Germán Fernández, Nicasio Albornóz, Jesús M. Ibáñez, Vicente Juárez, Ramón Cortés, José S. Blasco y Vicente Cáceres.

AGUILARES

Son candidatos socialistas a concejales en este departamento, los siguientes ciudadanos:

Julio Iglesias, Pedro Sanagua, Daniel Caldeira, José Heredia, Agustín A. Reyes, Melitón R. Núñez, Carmelo Furasi, José A. Jerés, Ramón D. Ruiz y Claudino J. Díaz.

Los centros socialistas han aprobado ya la plataforma electoral y, dado el entusiasmo con que trabajan los afiliados, puede descontarse que la elección del domingo 5 será una hermosa jornada socialista.

CATAMARCA

No se reunieron las cámaras

CATAMARCA, 27 — Las cámaras legislativas no se han reunido por falta de quórum. Se cree que tardarán en constituirse, dado el propósito que atribuyen al P. E. de convocarlas para el 25 de mayo próximo.

—Ha fracasado la primera citación del concejo deliberante. Si tampoco se constituyen después de la próxima convocatoria, se anuncia que será citados los concejales electos, con el fin de que resuelvan el asunto.

CORRESPONSALES DE "LA VANGUARDIA"

Hasta la fecha, de acuerdo con las indicaciones formuladas desde estas columnas sobre designación de corresponsales de nuestro diario y a los fines de extender las credenciales correspondientes al año en curso, se han recibido notas de los siguientes centros y localidades con las respectivas designaciones:

Adolfo Alsina, Almirante Brown, Avellaneda, Ameghino, Aviador Matienzo, Andalgalá.
Baradero, Barrio Piñeyro, Bahía Blanca, Banfield, Bernal, Belgrano, Balcarce, Bonifacio, Beccar, Bustillo, Berisso.
Campana, Coronel Vidal, Castelar, Ciudadela, Caseros, Concordia, C. del Uruguay, Chavanagh, Córdoba, Chacabuco, Colonia Barón, Chivilcoy, Colón, C. Casres.
Dionisia, Dolores.
Estación Fernández, Escuela.
General Pico, Gálvez, Godoy Cruz, Guaminí, General Acha.
Huinca Renancó, Hazedo.
Ingeniero White, Ituzaingó.
Junín, Juárez, Justo Daract.
Laboulaye, Luján, Las Conchas, La Banda, Lobos, Lobería, Lanús, Las Flores, Lomas de Zamora.
Mar del Plata, Mercedes, Morón, Merlo, Mendoza, Meridiano V.
Olavarría.
Pergamino, Pilar, Pujan, Pellegrini, Posadas, Punta Alta, Presidente R. Sáenz Peña (Chaco).
Quilmes.
Remedios de Escalada, Rafaela, Realicó, Rosario, Ramos Mejía, Ramallo, Realicó, Rufino.
San Isidro, Suipacha, San Cristóbal, San Francisco, San Martín (Mendoza), Salta, Santiago del Estero, Santa Fe, Santa Rosa, Santos Lugares, San Martín (Buenos Aires), San Fernando, San Nicolás, San Pedro, Sunchales, San Juan, San Rafael.
Tres Arroyos, Tandil, Trenque Lauquen, Tapiales.
Urtiburu.
Valentín Alsina, Vicente López, Villa Ballester, Villa Madero, Venado Tuerto, Villa Modelo, Villa Devoto, Victorica.
Wilde, Zárate y Zelaya.

Los Centros que aún no hayan comunicado la designación de corresponsal para el presente año, deben apresurarse a hacerlo, pues serán anulados los nombramientos anteriores.

A los ya nombrados se les ha enviado la credencial con las instrucciones del caso, encareciéndoles se sirvan avisar si no lo hubieran recibido.

Se les recuerda que el envío de noticias deben hacerlo indicando en el sobre "Sección Interior". Cuando se trata de convocatorias de los Centros o anuncios de actos culturales, veladas o festivales, deberá hacerse el envío indicando "Sección Partidos" o "Sección Fiestas y actos culturales", respectivamente.

ARQUITECTURA

Un año de progresos en la producción de fuerza motriz

El año fiscal 1927-1928 ha sido notable por los perfeccionamientos e innovaciones en la producción y transmisión de fuerza motriz eléctrica

TENDENCIA A EXTENDER MAS LAS APLICACIONES DE LA ELECTRICIDAD A DIVERSAS INDUSTRIAS

CADA año que transcurre deja nuevas invenciones y aplicaciones notables de la electricidad en las industrias y en las artes. El año que acaba de pasar nos ha dejado como más notable: el cable subterráneo de 120.000 voltios, tendido entre Nueva York y Chicago; la telefonía transatlántica; la coordinación mundial en las estaciones radiotelefónicas de la transmisión por ondas en una sola dirección; y la telefotía, puesta ya al alcance del comercio. En la radiotelefonía lo más notable ha sido la aplicación de los cambiadores alternas y los tubos rectificadores.

Además, en todos los otros ramos de la electricidad ha habido perfeccionamientos en métodos y equipos, pudiendo decirse que en este último año se han realizado la construcción de los mejores aparatos y se han llevado a efecto operaciones en la mayor escala posible.

La experiencia adquirida en las instalaciones existentes sirve para iniciar cambios y perfeccionamientos al diseñar nuevos aparatos, substituyendo los métodos antiguos por métodos modernos, y sus resultados han sido satisfactorios por completo. Todo hace creer que en la actualidad es posible construir y explotar grandes estaciones de fuerza motriz, cuya instalación sólo cueste 100 dólares por kilovatio, y en las que el consumo de energía corresponda a 3.000 o 3.500 calorías grandes por kilovatio hora. Tan rápido desarrollo y mejoramiento en la economía de las estaciones térmicas ha impuesto ciertos impedimentos económicos al valor de los aprovechamientos hidroeléctricos, no obstante que en el ramo hidroeléctrico la ingeniería es ya casi perfecta. La instalación de Conowingo, es un buen ejemplo de lo que la ingeniería puede hacer en aprovechamientos hidráulicos, allí se están estableciendo turbinas hidráulicas de 60.000 caballos y la capacidad total de la instalación será de 400.000 kilovatios.

En las estaciones de vapor se ha tenido éxito completo y satisfactorio con las calderas y turbinas de 80 atmósferas, empleando vapor recalentado a 420 grados C. y hay indicaciones de que aun mayores presiones podrán obtenerse. Otro de los adelantos no lejanos es la turbina de mercurio, capaz de desarrollar 20.000 kilovatios, según puede deducirse de los experimentos hechos en turbinas pequeñas de esa clase.

Respecto a fogones y calderas se han hecho experiencias muy interesantes: Más de 2.500.000 kilovatios suman las capacidades de instalaciones en los Estados Unidos de empresas de servicios públicos, donde se quema carbón pulverizado. De esas instalaciones las más grandes favorecen los equipos con quemadores de semiturbilino, en lugar de las instalaciones con una gran tolva central. Por otra parte los aparatos para atizar automáticamente los fogones han progresado igualmente, y en las estaciones más recientes se han instalado grandes aparatos para el atizado mecánico. La tendencia en general ha sido hacia la combustión automática con aire recalentado a 250 grados C. Por cuanto a calderas, los de muros Bailey han dado perfecta satisfacción con las más altas capacidades, hay numerosas estaciones donde los progresos hechos en materiales refractarios o con camisas de agua corresponden a los resultados satisfactorios que de ellos se esperaban. En general puede decirse que los factores dominantes al proyectar y diseñar nuevas estaciones, han sido las características de los combustibles y las condiciones de explotación de las instalaciones.

Las instalaciones para 1.000.000 de kilovatios que están en proyecto han hecho aumentar la demanda de los grandes turbogeneradores.

Se están construyendo en la actualidad turbogeneradores con capacidad de 180.000 a 208.000 kilovoltios. Respecto a los generadores hay tendencia hacia los voltajes más altos, como lo indica la aprobación de un generador de 23.000 voltios para una estación de las líneas del Estado. En muchas estaciones que tiene turbogeneradores de de gran capacidad, están instalándose otras máquinas del mismo género, para presiones de 80 a 90 atmósferas.

Los grupos turbogeneradores de nuevo diseño tienen muy alta eficiencia condiversos valores de carga y las turbinas están provistas de sangrías para extraer vapor con el que se calienta el agua de alimentación de las calderas.

Las pérdidas eléctricas en los generadores se han reducido notablemente empleando acero de la mejor calidad, esto ha hecho aumentar notablemente la eficiencia de esas máquinas. A este respecto, el enfriamiento de los motores por el hidrógeno es detalle del cual se esperan magníficos resultados.

Durante el año que acaba de transcurrir se ha adelantado mucho en los equipos de las estaciones de fuerza motriz para la distribución y gobierno de los sistemas auxiliares, en los cuales el voltaje de 2.300 voltios es el preferido. En esta clase de instalaciones están ganando mucho favor las divisiones y compartimientos de acero o los equipos sumergidos en aceite. Los combinadores y aparatos de gobierno de los motores auxiliares se han perfeccionado al grado de poder obtener las velocidades deseadas sin trastornos notables cuando ocurren interrupciones de corto tiempo. En la mayoría de las estaciones, aún subsisten los sistemas auxiliares de corriente directa, utilizándos para mover interruptores, excitadores y otros diversos usos en diversos aparatos.

Con el desarrollo que ha tenido la interconexión, uniendo entre sí dos o tres fuentes de energía para una estación de fuerza motriz, han disminuído algo las casas de fuerza con turbinas de vapor, especialmente aquellas donde se sangra la turbina para calentar el agua de alimentación. Para obtener fuerza motriz auxiliar lo más común y favorecido son los generadores acoplados a la extremidad del eje de la turbina, transformadores en los conductores de los generadores y transformadores en las barras colectoras.

En las grandes estaciones de fuerza es cosa aceptada ya la sala de interruptores con fases aisladas, siendo notable el esmero con que se aislan las fases en las instalaciones más modernas, dejando a la vez separada de la sala de los interruptores. El gobierno a distancia y los sistemas de señales han llegado a ser de uso casi universal. Respecto a interruptores, reveladores, medidores y otros aparatos de gobierno no ha habido cambios muy notables; sin embargo, se han puesto a la venta los tubos sincronizadores al vacío y algunos reveladores perfeccionados.

La interconexión ha llegado a ser el desideratum de la industria y su aceptación aumenta enormemente. En casi todos los países las líneas de transmisión se han construído con la mira principal de interconectarlas más tarde. A este respecto diremos, que es errónea la opinión pública de que la interconexión sirve para trasmitir a grandes distancias grandes cantidades de electricidad, pues en realidad para lo que la interconexión sirve es para relevar la fuerza motriz suministrándola en casos de emergencia por conductos adecuados, sin originar trastornos en los sistemas.

La interconexión de sistemas ha venido acompañada de problemas técnicos, tales como: investigar si conviene obtener la fuerza motriz máxima sobre una línea dada; saber si conviene mantener en sincronismo un sistema cuando en alguna parte existe algo anormal; y averiguar si es conveniente gobernar las corrientes energéticas.

Con el fin de obtener estabilidad en los sistemas, se han inventado aparatos excitadores de gran velocidad, se han perfeccionado los reguladores y se han cambiado las características en los circuitos cortos de los generadores.

La Southern California Edison Company ha comprado condensadores sincrónicos de 50.000 kilovoltios amperios para poder gobernar las corrientes anergéticas, mantener propia regulación y aumentar la capacidad de sus instalaciones.

Los aisladores que se hacen ahora son muy satisfactorios y para las líneas de 220.000 kilovatios se considera económico aislar las líneas de manera de reducir a cero los peligros provenientes de las descargas eléctricas atmosféricas. Para el estudio exacto y la determinación de las características de los pararrayos de altos voltajes, durante el año pasado se hicieron experiencias con pararrayos para 110.000 voltios obteniendo potenciales máximos de 1.400.000 voltios. Por medio del kildonógrafo se ha podido comprobar que durante las tempestades eléctricas atmosféricas hay en las líneas variaciones de potencial de 50.000 voltios en espacios de 20 centímetros. El kildonógrafo y el escilógrafo Dufour han permitido obtener fotografías en espacios de tiempo medidos en micro segundos; estos datos dan valiosísimas informaciones sobre las corrientes de alta frecuencia y de altos voltajes.

El desarrollo habido en la interconexión ha formado dos escuelas de ingeniería. Una de ellas cree que los sistemas deben ligarse entre sí flojamente y cortar instantáneamente la sección que falle. Tal sistema se llama enlace flojo. Entre tanto, la otra escuela opina, que la interconexión debe hacerse íntima entre todas las estaciones y líneas que dependan del sistema, formando una sola estructura colectora. En el primero de esos sistemas los relevadores de alta velocidad son necesarios, poniéndose interruptores en el lado de la alta tensión de los transformadores. En el segundo sistema se emplean relevadores de tiempo, predominando los interruptores en el lado de baja tensión. En el año que está en curso se resolverá definitivamente cuál de los dos sistemas es más ventajoso.

Los sistemas de interruptores y subestaciones al aire libre continúan siendo preferidos, notándose la gran tendencia a la unificación, mayor alcance en su acción, empleo de interruptores manejados por aire comprimido, gobierno a distancia, interruptores en aceite, y transformadores arreglados y distribuídos de mejor manera.

El transformador trifásico es el que está ganando más popularidad y favor, y en muchas instalaciones se han suprimido los conductores y cables aéreos, substituyéndolos por conductores subterráneos.

En la electrificación de los ferrocarriles de Chicago y para el servicio industrial se han instalado subestaciones con rectificadores de arco en mercurio, obteniéndose muy buenos resultados. Tal sistema, desde el punto de vista técnico ha resultado muy ventajoso en donde se tienen líneas de servicio a 600 voltios.

En cuanto a la distribución de corriente, la tendencia general es hacia el uso de los más altos voltajes. En algunas localidades se usan circuitos de 13.200 voltios para servir a grandes cargas por el procedimiento de infiltración, resultando de la revisión hecha a los sistemas, el empleo muy común de líneas de cuatro conductores para sistemas trifásicos de 4.000 voltios.

La extensión de redes subterráneas en los sistemas, de corriente alterna ha dado por resultado el desarrollo de transformadores subterráneos con capacidad hasta de 500 kilovoltios amperios, arreglados para conexión directa de los cables en su devanado secundario o primario. Existe alguna diversidad de opiniones respecto al voltaje y número de fases, pero están predominando los sistemas trifásicos de cuatro conductores con transformación de 120 a 208 voltios.

La electricidad y los aparatos eléctricos cada día se emplean más y más en las industrias y la construcción en general, muy especialmente las industrias electroquímicas y electrometalúrgicas, cuyo desarrollo ha sido muy grande en el año transcurrido.

La Anaconda Copper Company y otras compañías mineras de importancia han logrado obtener comercialmente la separación electrolítica del cinc, plomo y el albayalde. Otras compañías han establecido laboratorios donde se obtiene caucho por electrólisis. El índigo, el cobre y otros muchos metales se obtienen actualmente por electrólisis, cuya industria ha hecho que se hagan progresos notables en acumuladores, dínamos, convertidores y motogeneradores. La electrólisis ha llegado a ser suprema en la producción del carburo de calcio, aluminio, carborundum y otros productos químicos. En la industria del acero se continúa empleando en gran escala la electricidad, y la unificación en dimensiones y características, los cojinetes de bolas y de rodillos en los motores y otros detalles como esos son los que caracterizan los progresos

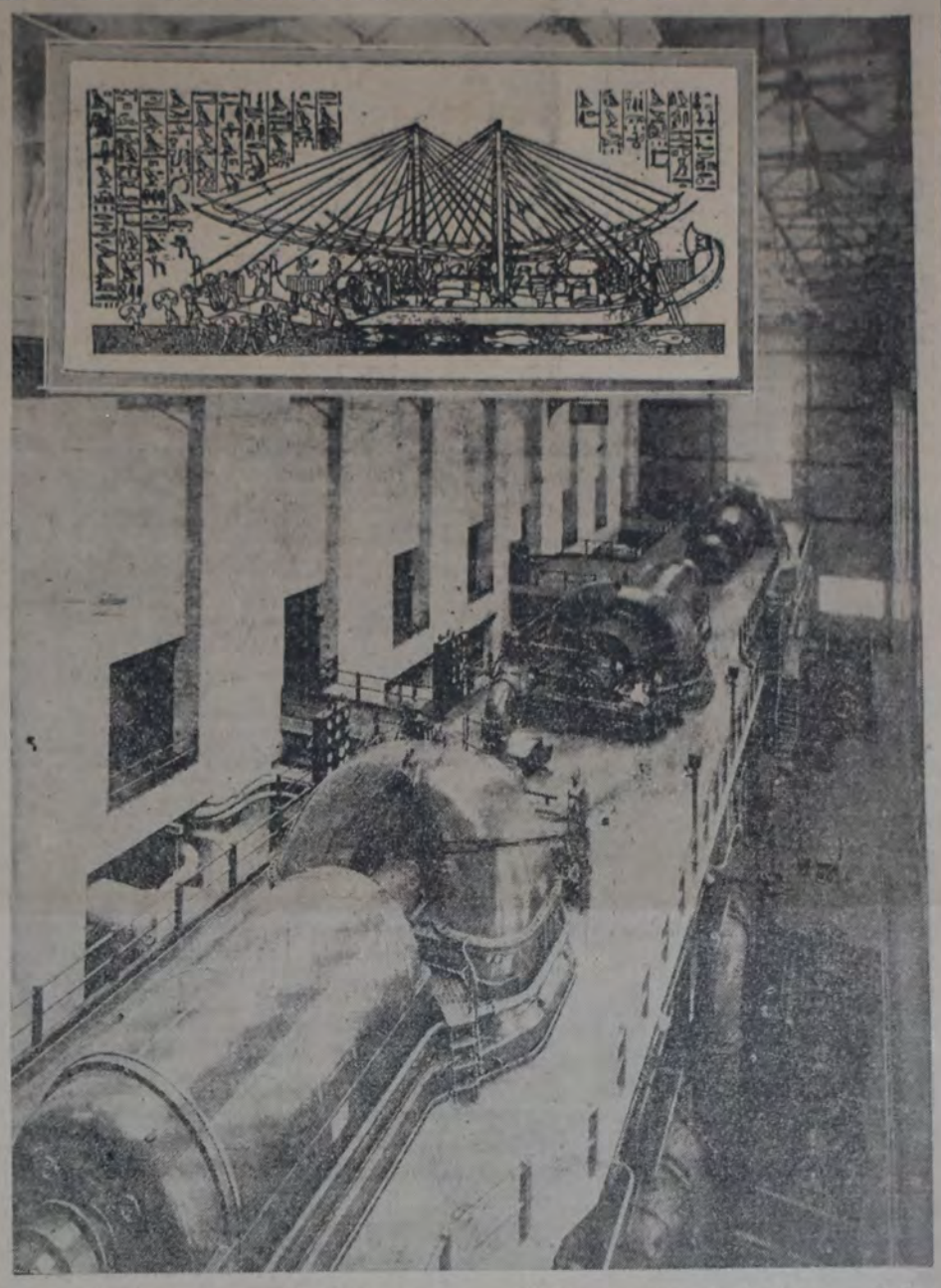

Producción de fuerza motriz 2800 años antes y 1928 años después de la era cristiana

Arriba se ve la reproducción de un dibujo encontrado en un cacharro perteneciente a los años 3900 a 2800 antes de la era cristiana, con el primer dibujo conocido de un buque a vela "regresando de la tierra de Punt, con donativos de tal riqueza como nunca hasta entonces había sido recibida por un rey". Haciendo contraste se ve abajo la enorme instalación Edgar de Boston de turbinas a vapor electrogeneradoras, primera instalación en el mundo donde se utiliza el vapor a 82 atmósferas. Si para nosotros es difícil comprender esa enorme presión, ¿qué dirán los egipcios antiguos, a quien les hubiera dicho de una fuerza 82 veces mayor que la atmósfera, que henchía las velas de sus embarcaciones?

AHORRE DINERO

El Canto Rodado "ROCCA"

MINERAL ARGENTINO, EXTRAIDO DEL RIO URUGUAY, PROVINCIA DE ENTRE RIOS

por su riqueza cuarzosa
lavado perfecto
variedad de tamaños
precio económico

FABRICA LAS MEZCLAS Y HORMIGONES DE MAXIMA

Compacidad - Resistencia - Rendimiento - Economía

Entregas directas en el espigón de la Dársena A. del Puerto Nuevo

ELIAS N. ROCCA & HNOS.

(Casa Argentina)

UNION TELEF. 1371 AVENIDA
" " 4965 "
COOP. " 3643 CENTRAL

BALCARCE 150
BUENOS AIRES

EMPRESA CONSTRUCTORA

VELASCO Y JUSTO

INGENIEROS

ESPECIALISTAS EN HORMIGON ARMADO

AVENIDA DE MAYO 1035 U. T. 37, Rivadavia 7876

Alejandro C. Bollini

Empresa constructora de obras

Cemento armado y obras de Salubridad

Tall. y dep.: CESPEDES 2670-90 Escritorio: CESPEDES 2670

UNION TELEFONICA 0537, (Belgrano)

Teatros :: Conciertos :: Cinematografía

"El centinela muerto", en el Cómico

Tres actos de José Pedro Beltán

Centinela, pero no muerto es Andrés Márquez; su ojo avizor, alcanza a ver pasando por encima de la incomprensión de los suyos, cuáles son los obstáculos que han de tropezar por rumbos torcuosos los pasos de sus hijos.

Y con férrea mano, captándose el desafecto de los que defiende, llega al fin a ver cumplidas sus aspiraciones; bodas sus hijos, casadas, y el culpo vuelto to la familia, con un porvenir asegurado.

Tal es el argumento que José Pedro Beltán desarrolla pulcramente en los tres actos de "El centinela muerto", estrenados anteanoche en el teatro Cómico.

Comenzaremos haciendo una objeción al carácter de dicho padre, pues él mismo se ha creado el círculo vicioso del que se lamenta luego, ya que su manera de ser autoritaria ha creado el desafecto de sus hijos, y el comportamiento de estos origina el carácter del padre.

Pero en trance de considerar el Andrés Márquez que José Pedro Beltán nos presenta, hemos de evidenciar el acierto con que ha sido absorbido, lo mismo que el resto de los personajes.

El autor ha rehuído en toda forma las escenas efectistas; los personajes que maneja sugieren más que lo que dicen. Pero si bien es cierto que eso es mérito, no lo es menos que no basta en la obra que comentamos, para mantener intenso el interés del espectador, por el languido desarrollo de su primero y último acto.

La compañía del teatro Cómico representó "El centinela muerto", con suma propiedad, destacándose Nicolás Fregues, Ricardo Passano, Rosa Catá y Luisa Vehil.

"A lala d'América"

Se estrenó anteanoche en el San Martín

La preeminencia absoluta de la protagonista, que llega en algunos momentos a anular a todos los otros personajes de la obra; he aquí el rasgo esencial de la comedia de Vigilli, en tres actos, que con el título de "A lala d'América" estrenó anteanoche en el teatro San Martín la compañía de Rosetta Mazzi.

Esta característica, que se viene notando en las diversas obras que pasan en escena dicha compañía, se acentuó anoche en forma tal, sobre todo en el primer acto, que por momentos era aquella figura la única que hablaba y accionaba, dando órdenes y contradicciones, haciendo y deshaciendo, en fin, atrayéndose solo ella toda la atención del público.

Nos describe el autor en su pieza el revuelo que produce en un hogar provinciano la llegada de una vieja parciente, una tía de la lejana América, que vuelve a su país natal después de cuarenta años de ausencia. Su casa, que ella había dejado llena de alegría, rumorosa aún por las carcajadas de sus dos pequeñas hermanas, se ha transformado por completo. Es ahora una casona triste, que parece un santuario.

Sus hermanas, que son ya dos mujeres de edad, hábilmente manejadas por un astuto personaje con espíritu de jesuita, rastrero y codicioso, han permanecido solteras, dedicándose con tal fervor a las prácticas religiosas, que se han convertido en dos perfectas beatas.

Esta influencia maléfica se ha extendido hasta contaminar a las dos personas más jóvenes de la familia, dos primos que se quieren y que han debido destruir sus ilusiones, que obstaculizaban los planes siniestros del viejo, entregándose en cuerpo y alma a la divinidad, iniciándose él en el Seminario y ella en las prácticas del convento, de acuerdo a la voluntad de sus tías, que obran, en esto como en todo, instigadas por aquél.

La tía de América, mujer de espíritu liberal y de experiencia de la vida, se encuentra frente a este personaje, a quien se decide a combatir para lograr así la anhelada felicidad de su familia. Lo consigue, al fin, desbaratando así los proyectos del viejo, no sólo en lo que se refiere a sus allegados, sino también logrando hacer felices a dos jóvenes campesinos que se quieren y que aquél pretendía desunir. El final lógico de la obra, es naturalmente el matrimonio de los dos primos.

El conjunto se comportó como correspondía dada las características de la obra. Rosetta Mazzi en su papel de protagonista, absoluta, como lo hemos apuntado, absorbió toda la atención del público. Solo se perfiló claramente frente a ella la figura siniestra de don Carmelo, que desempeñó con acierto C. Preve.

El diálogo, ágil y sobrio, no carece de comicidad. La presentación escénica bastante pobre. — M. G.

---

hechos en las aplicaciones de la electricidad a esa industria.

Entre las aplicaciones de la electricidad más favorecidas en el año que acaba de transcurrir, la calefacción y la refrigeración deben mencionarse. Las industrias de los metales distintos del hierro han adoptado el horno eléctrico y también la industria de los automóviles, sirviéndose de esos hornos para el tratamiento del acero y para el sazonado de los barnices en las carrocerías.

En general puede decirse que durante el año que acaba de transcurrir la investigación ha sido mucho más activa que en otras épocas, especialmente en lo que se refiere a la iluminación y alumbrado, aplicación de lámparas llenas de ciertos gases para los anuncios eléctricos luminosos, aplicaciones de los rayos ultravioletas y catódicos. Los tubos al vacío y los tubos neon se han estado empleando para medir con toda exactitud cantidades pequeñas de luz. Entre las muchas aplicaciones nuevas que han tenido los tubos al vacío mencionaremos: los equipos sincronizadores, los sistemas protectores de corriente transportadora, acoplamiento de cables, regulación y gobierno de alumbrado público y voltímetros de altos voltajes.

Una obra de Lunacharsky

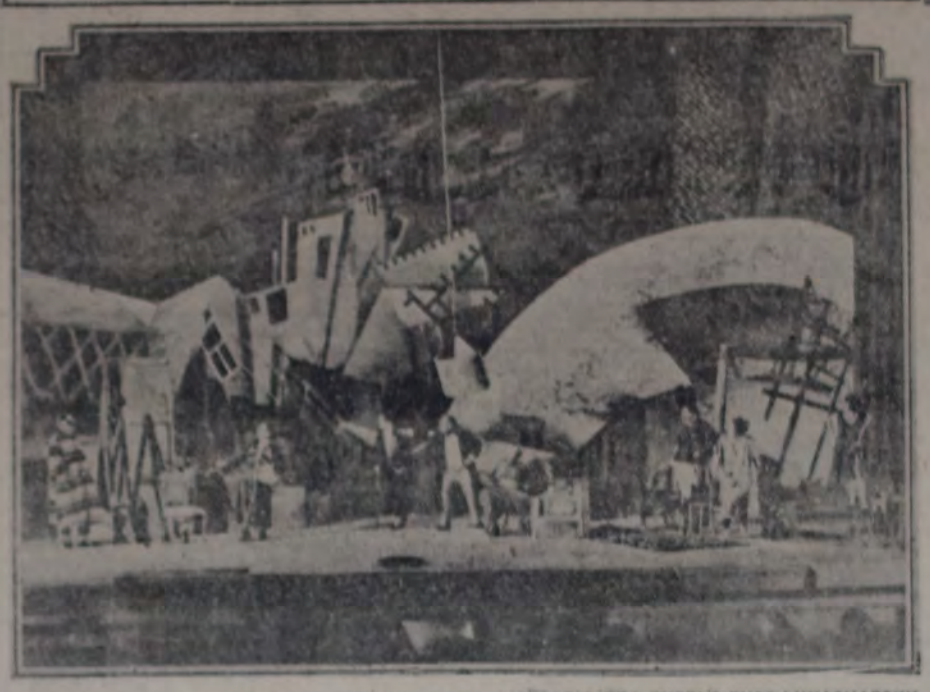

UNA ESCENA DEL DRAMA "YAD" ("VELENO"), DEL COMISARIO DEL PUEBLO RUSO LUNACHARSKY. El drama subió a escena en forma realmente original por C. Khokloff.

"La mejor del puerto"

Estrenóse anteanoche en el Avenida

Nuevamente han aunado esfuerzos Carreño y Sevilla para componer una zarzuela acompañándolos en esta tentativa el maestro Alonso.

El libreto está escrito con una buena dosis de gracia y abunda en escenas coloridas. En realidad el argumento no dá lugar a la realización de dos actos lo que logran a fuerza de pericia.

Para esta obra compuso Francisco Alonso, unas páginas de música vivaz, alegre. Se nota que sólo puso sus empeños en el primer acto y que luego dispuso algunas páginas quizás ya escritas hace tiempo. Entre sus partes se destaca un "charleston" al uso español, un paso doble y unas "buleras", que fueron muy del agrado del público.

En la interpretación se destacaron las tiples Giménez y Conti, y la característica Perres; los actores Llorente, Barraza y Esquepa.

La empresa cree que ese conjunto de coristas sirve lo mismo para cantar que bailar y casi estamos por darles la razón.

Completando la función se puso en escena "La alegría de la huerta", lo que nos recordó la modestia de los compositores antiguos al limitarse a escribir lo que la obra necesitaba y nada más, cosa que olvidaron sus herederos y todos aspiran, aún sin méritos, a la zarzuela grande.

En la Opera estrenaron anoche

"20.000 leguas de viaje submarino"

La compañía española de grandes espectáculos que actúa en el teatro de la Opera, dirigida por el actor Enrique Rambal, estrenó anoche en esa sala, la teatralización de la conocida novela de Julio Verne, "20.000 leguas de viaje submarino".

Mañana, en sección vespertina, se estrenará un melodrama titulado "Genoveva de Brabante".

El debut de anteanoche en el Porteño

Se estrenaron dos revistas

En el teatro Porteño hizo su presentación la compañía de revistas que dirige Arturo de Bassi. El debut anunciado atrajo a una crecida cantidad de público, ávido de presenciar un espectáculo interesante.

La expectativa se vió defraudada, sin embargo, casi por completo, por la falta de originalidad de las dos producciones estrenadas con los títulos de "Otra vez en París" y "En plena juventud".

Los cuadros que podrían calificarse de discretos son viejos y conocidos en nuestros escenarios de revistas. En cuanto a los nuevos, a los originales, carecen de toda gracia cuando son "sketchs" y de vistosidad cuando se trata de dar intervención al cuerpo de baile.

En la segunda de las obras estrenadas figuraba una carrera de galgos, que se inició y fué suspendida por falta de ensayo.

Entre las figuras del conjunto merecen nuestra simpatía las bailarinas norteamericanas Irwin y Twine, y la tonadillera Francisca Garzón.

Conciertos

ORQUESTA DE CAMARA "RENACIMIENTO"

Un público poco numeroso pero entusiasta acudió ayer a escuchar el segundo concierto de abono de la orquesta de cámara "Renacimiento" que dirige el maestro J. J. Castro, quien había formulado un programa que contenía notas de verdadero valor musical.

Por demasiado conocida, poco interés había en escuchar "Il matrimonio segreto", la convincente obertura de Cimarosa, de la cual, sin embargo, escuchamos una cuidada versión.

Muy aplaudida fué, en cambio, la Sinfonía Oxford (núm. 92) de Haydn, cuya ejecución no fué en verdad impecable.

De su segundo tiempo de Adaggio, sin duda el más hermoso de la composición y una verdadera joya en el erario musical de Haydn, es posible conseguir una interpretación más perfecta y cuidadosa. Con todo, la labor de Castro y su orquesta fué meritoria.

Del exquisito músico que fué Juli-

lián Aguirre, incluyó Castro las dos canciones (núm. 5 y 1) que él mismo ha orquestado. La gracia, sencillez alegre de una y la gravedad y la tristeza de la otra, fueron vertidas en forma magistral.

Una nota de verdadero interés fué la primera audición de la Obertura sobre motivos judíos, de Prokoffieff, para cuarteto de cuerdas, piano y clarinete.

Prokoffieff ha extraído del cancionero de su raza temas de una gran riqueza melódica y con ellos ha elaborado ese canto a veces alegre, a veces melancólico que seduce y convence. La transcripción orquestal es digna del músico hábil que es su autor.

Los aplausos que le prodigó el público alcanzaron también a los ejecutantes cuyo desempeño fué muy eficiente.

La otra novedad la constituía la "Suite" de Roger Ducasse; construída a la manera clásica, de técnica impecable pero de escasa riqueza melódica, que no llegó, confesamos, a interesarnos.

Por último, Castro ofreció una correcta versión de la "Suite" número dos de Strawinsky, serie de cuatro pequeñas piezas que datan de la época en que Strawinsky se coloca frente a todos los canones establecidos y se lanza en busca de una nueva forma musical, en procura de un ideal de renovación al que procuró dar forma en las obras monumentales con que culminara su genio, pero que nunca llegaría a alcanzar.

ASOCIACION FILARMONICA ARGENTINA

Una audición popular gratuita realizará hoy, a las 10 horas, en el cine París, la Asociación Filarmónica Argentina.

El programa será interpretado por Germana Bittencourt Vignale, la cantante brasileña ya conocida por nuestro público, por la pianista argentina Lía Cimaglia y el cuarteto de Buenos Aires compuesto, como se sabe, por León Fontova (violín), Carlos P. Felica (violín), Abel San Martín (viola) y Florencio Gianneo (violoncelo).

ASOCIACION SINFONICA DE BUENOS AIRES

En el teatro Nuevo se llevará a cabo, hoy, a las 10 horas, el quinto concierto de la Asociación Sinfónica de Buenos Aires. El programa a efectuarse es el siguiente:

Oberon, obertura de Weber; Concierto para violín y orquesta op. 61, de Beethoven (Cadencia de Joachin) solista Carlos Pessina; Entre las montañas, poema sinfónico de Floro M. Ugarte; Fiestas (Nocturno No. 2), de Debussy; En las estepas del Asia, poema sinfónico de Borodín. La gran Pascua rusa, de Rimsky Korsakow.

ASOCIACION WAGNERIANA

Bajo la dirección del compositor argentino César A. Stiattesi, se realizará mañana lunes en esta asociación una audición de madrigales. Género cultivado en las grandes épocas de la polifonía vocal, conserva todavía un encanto indefinible, y los modernos compositores no han desdeñado un género al que consagraron inmortales obras Palestrina, Gesualdo, Bancheri, Costeley y Jannequín.

Constituyen la agrupación coral de este concierto las sopranos Celia Amicarelli, Itala Porta de Maag, Tina Brautes de Bignasco, Anita Gresake, Estela Repetur, Irene Sangüese y Amelia Albariños; contraltos Delia Moreschi, Aída O. de Rezzónico, Dora García Domínguez, Celia Rodríguez, Diomira Dellamelle; tenores José Ricart, Antonio Lipiz, Gaspar Salamanca, Mauricio Kuper y Victorio Gamba; bajos Juan Cairo, José Martínez, Humberto Zioni, Julio Pérez, Carlos Rattaro y Enrique Kern.

El programa de la audición es como sigue:

Nessun vince giammai, Vaghi pensiere y Ecco'ove giunse prima, de G. Perluigi da Palestrina; Baci soavi e cari y Quanto ha di dolce amore, de Carlo Gesualdo; Madrigale ad un dolce usignolo, Gioco della passerina y Contrapunto bestiale alla mente, de Adriano Banchieri; Motete, Madrigal, de J. Torres Bertucci; Mignone allons voir si la rose y Allons, gay, gay, Bergéres, de Guillaume Costeley; Au joly deu du poussé-avant y Fuyont tous d'amour le jeu, de Clément Jannequín.

La Opera, de París

LA OPERA DE PARIS, CON SU FRENTE ILUMINADO DURANTE un gran festival.

Beneficio de Efrain Cantello

Se realizó anoche en el Nacional

Anoche llevóse a cabo en el teatro Nacional una función a beneficio del conocido actor Efrain Cantello, imposibilitado de trabajar por una vieja dolencia que le mina el organismo.

Desarrollóse el siguiente programa:

Roberto Casaux y su compañía, Enrique Muiño, Lola Arata, Enrique Discépolo, Angelina Pagano, Gloria Ferrándiz, Carlos Morales, compañía de revistas del teatro Sarmiento, Asucena Maizani, Orestes y Enrique Castronovo, Libertad Lamarque, dúo Pelaia-Ilalo, Charlo, Mario Pardo, René Cosa, Santiago Plastino, orquesta típica infantil servido. La compañía del teatro Nacional, además de representar "El conventillo de la paloma", hizo lo propio con "Ya no canta el chingolo", arreglada a cuatro voces por el maestro Antonio Lozzi.

Los espectáculos de Gómez en el Marconi

La reprise de hoy

La dirección de la compañía que encabeza el actor José Gómez y que actúa en el teatro Marconi, ha resuelto dar hoy en función vespertina el drama de Giacometti, "Muerte civil".

En el Liceo se ofreció ayer una reprise

"Retazo", de Darío Niccodemi

En la sección vespertina de ayer en el teatro Liceo, ofreció la compañía que encabeza Eva Franco, la reposición de la comedia de Darío Niccodemi, "Retazo".

Esta compañía ha iniciado los ensayos de la comedia en tres actos, original de Darío Niccodemi, titulada "Laticia", concedida por su autor a Eva Franco, en calidad de primicia.

Esta obra subirá a escena en fecha próxima, manteniéndose hasta entonces en el cartel nocturno la comedia de Gache y Remón, "Señorita Gata".

Para el miércoles se anuncia en esta sala, el ensayo de la comedia en tres actos de Luis Pirandello, "No es una cosa seria".

NOTAS CINEMATOGRAFICAS

"El dandy de Broadway"

REPARTO

Jim Lambert . . . . . Lew Cody
Yvonne . . . . . Alice Pringle
Mona . . . . . Rita Carol
"Matador" Gordon . . . Hugh Trevor
Dejuba . . . . . Helene Costello
Dra. Gilcomb . . . . . Kit Guard
Doctor Monahan . . . Jack Herrick

ARGUMENTO

Antes de morir, Gunner O'Brien, veterano pugilista, pide a Jim Lambert, hombre del mundo elegante y promotor de boxeo, que adopte a su pequeña nieta. Creyendo que se trata de una niña, Lambert instala una "nursery" en su casa, pero cual no sería su sorpresa al encontrarse en presencia de una encantadora muchacha de diez y ocho años.

Deseoso de ocultar a los ojos de Mona su propio relajamiento y mantenerla alejada de sus turbias actividades, Lambert cambia su manera de vivir y rompe con sus relaciones. Esto no es del agrado de Yvonne, que Lambert ha arrancado el amor de "Matador" Gordon, uno de los boxeadores del promotor.

Gordon, en cambio, persigue a Mona con sus galanteos, para despecho de Lambert, que no tarda en comprender que está enamorado de su protegida. Resuelto a eliminar a su enojoso rival, promueve una pelea entre éste y un temible campeón. Pero ante el asombro de todos y para desesperación de Lambert, Gordon da rápidamente cuenta de su rival.

En lugar de sentirse indignada por el carácter de las actividades a que se dedica su tutor, Mona proclama muy en alto su entusiasmo. Lambert cree que ama a Gordon, y dispuesto al sacrificio pide en matrimonio a la bella Yvonne.

Pero para Lambert no han terminado las sorpresas. Mona recibe el anuncio de su compromiso con Yvonne con manifestaciones de desconsuelo, y revela su amor por su tutor. Lambert descubre, con alivio, que Yvonne lo ha estado engañando, y que su casamiento con Gordon es inminente.

Y aquí termina la historia.

La compañía infantil del Ideal

El programa para hoy

La compañía infantil que dirige la conocida primera actriz Angelina Pagano sigue actuando diariamente en el Ideal, a las 17 horas, representando "El gato con botas", que sirvió para el debut de ese conjunto.

Ha pasado ya las treinta representaciones con aceptación de parte de los minúsculos espectadores.

Para hoy el citado conjunto ensaya dos secciones, que se iniciarán a las 15 y 17 horas, con "El gigante rojo" y la obra en cartel.

ESPECTACULOS

TEATROS

NACIONAL — Compañía Carcavallo. — Hoy, a las 14.45: Los disfrazados. Prepotencia. El conventillo de la Paloma. Plateas, $ 2.50. — A las 18.30, a las 21 y a las 23.15: El conventillo de la Paloma. A las 22.15: Prepotencia. Plateas, $ 1.20 por sección.

BUENOS AIRES — Compañía Muiño. — Hoy, a las 14.45: Sangre de gaucho. Un pucho en el pajonal. Plateas, $ 2. — A las 17.15 y a las 22: ¡Era un malevo buen mozo! A las 18.15 y a las 23: Un pucho en el pajonal. A las 21: Sangre de gaucho. Plateas, $ 1.50 por sección.

COMEDIA — Compañía Olinda Bozán — Hoy, a las 13.15, a las 21.15 y a las 23.15: El Cyrano de Pompeya. A las 22.15: El bajo está de fiesta. Plateas, $ 1.20 sec.

AVENIDA — Compañía Luis Gimeno.— Hoy, a las 15.30: Los gavilanes. Plateas, $ 2. — A las 18: La mejor del puerto. A las 21.30: La chicharra, La mejor del puerto. Plateas, $ 3.

IDEAL — Compañía Angelina Pagano. — Hoy, a las 15: El gigante rojo, y a las 17: El gato con botas, por la compañía infantil. Plateas, $ 1.50 por sección. — A las 18.15 y a las 21.45: El señor maestro. Plateas, $ 2.50.

MARCONI — Compañía José Gómez. — Hoy, a las 15: Otelo. Plateas, $ 2. — A las 18: Muerte civil. A las 21.45: Otelo. Plateas, $ 3 y 2.50.

POLITEAMA — Compañía napolitana.— Hoy, a las 15.30: Orpustellio, O'Vico. — A las 18: La músico del ciechi. — A las 21.15: 'O fatto 'e cronaca. Plateas, $ 4, 1.50 y 4.

NUEVO — Compañía Roberto Casaux.— Hoy, a las 14.10, a las 18.15, a las 21.15 y a las 23.15: El grillo. A las 17.15 y a las 22.30: Tarantini y compañía. Plateas, $ 1.50 por sección.

SAN MARTIN — Compañía genovesa. Hoy, a las 15 y a las 21.15: A lala d'América y canciones Mario Cappello. A las 17.30: I maneszi da sciá Nina. Plateas, $ 2.

SMART — Compañía Marcelo Ruggero.— Hoy, a las 13, a las 18.15, a las 21 y a las 22.15: La otra noche en un balloncito. A las 16: El teniente Peñaloza. A las 17.15 y a las 22.15: Alma en pena. Plateas, $ 1 y 1.50 por sección.

ATENEO — Compañía F. Parravicini.— Hoy, a las 14 y a las 22: Melgarejo. Plateas, $ 3.

LICEO — Compañía Eva Franco. — Hoy, a las 15: Una muchacha formal. Plateas, $ 2.50. — A las 18 y a las 22: Señorita Gata. Plateas, $ 2.50 y 4.

PUEYRREDON — Compañía nacional — Hoy, a las 14.30: No me hablen de ellas, Como tronco de espinillo. Plateas, $ 1. — A las 16.30 y a las 22.30: Filo mitho. A las 17.30 y a las 21.15: A las 9 en el convento. A las 18.30 y a las 22.30: Todo transuay que camina vá a parar a la estación. Plateas, $ 0.80 por sección.

BOEDO — Compañía Actores Unidos.— Hoy, a las 14 y a las 21: Hay que tener clase. A las 17 y a las 23: El teniente Peñaloza. A las 19.30 y a las 22: Justicia de antaño (estreno).

AMERICA — Boedo 519. Compañía nacional Mecha López-Pedro Zanetta. — Hoy, a las 15, matinée familiar. A las 18 y a las 21, variado programa.

COLONIAL — Mitre 141 (Avellaneda)— U. T. 22-7097. Compañía Elena Alvarez.— Hoy, a las 14.45, matiné. — A las 18 y a las 22: El patio de los amores. A las 21: Cayó una piedra en el charco. A las 23: Chacarita.

GENERAL MITRE — Triunvirato 18. Compañía argentina Bono-Dantas. — Hoy, a las 15.15, y a las 18.15: El gaucho negro. A las 21.15: Tu cuna fué un conventillo. A las 22.15: El padre Liborio.

PRINCIPE — Cabildo 2327. Compañía Esther Da Silva.

VARIEDADES

CIRCO COLISEO. — Charcas 1111. — Hoy, a las 15: Matinée. A las 17.30 y a las 21.30, grandiosa función, presentándose la sensación del mundo Zacchini, el proyectil humano. Gran Sala de los clowns españoles hermanos Díaz; Fredisel, campeón mundial de saltos; Les Stuarts; la ecuyère Miss Regina; la troupe acrobática Fyodiani; los cómicos ingleses Whisky y Nonni; los chinos Truguiban; los tonys Bonilla, Witaly, Fabianito, Carganta, Américo y Humberto; Les Logano, Dos Hermes y demás atracciones.

CASINO — Maipú 336. — Music-hall. — Hoy, a las 15: Selecta y gran función, actuando 19 atracciones y el espectáculo Mosaicos españoles. Plateas, $ 2. — A las 18.30: Selecta sección vermouth actuando Mosaicos españoles. Plateas, $ 1.50. — A las 21: Función en la que actúan 19 importantes atracciones, el gracioso humorista Gadeón y el espectáculo Mosaicos españoles.

PARQUE JAPONES — Leandro N. Alem y Callao. — Temporada de otoño. — Hoy domingo, dos funciones: tarde y noche. Albuerías españolas; teatro Romano; función de variedades, conciertos y otros espectáculos. Entrada, $ 1; niños, 0.50, con dos vales gratuitos para el teatro y una atracción.

CINEMATOGRAFOS

EMPIRE THEATRE — Corrientes y Maipú. Todos los días tarde y noche, variado programa cinematográfico.

CRYSTAL PALACE. — Corrientes 1358. Hoy: Demonio y carne. A ciegas, La boilla que faltaba, Colmillos de lobo, Sección cómica. Film revista 404.

CINE ESTRELLA — Cabildo 1968. — Hoy: Su excelencia Habanito y El fin de un imperio (octubre), noche solamente.

CINE SAAVEDRA — Cabildo 2314. — Hoy: Botones dorados, por William Boyd; La aventura del rey del Plata, por F. Tompson. A las 20.30 función de moda.

CINE DEVOTO — Nueva York 3214. — Hoy: El simpático conquistador, por Reginald Denny; Diamantes y corazones, por Pauline Starke y Owen Moore; Crucista sensacional, por William Haines.

CINE LOS ANDES — Boedo 731. Orquestas típica y jazz band.

CINE MODERNO — Boedo 333. Orquesta típica.

CINE GAONA — Gaona 2665. Funciones tarde y noche, con selecta orquesta.

CINE SUIPACHA — Suipacha 442. Tres grandes orquesta: clásica, jazz y típica.

CINE ELECTRIC PALACE — Lavalle 836. Tres grandes orquestas. Funciones tarde y noche todos los días.

CINE JORGE NEWBERY — B. de Irigoyen 1459. Funciones tarde y noche.

CINE ETOILE — Corrientes 2439. Funciones diarias tarde y noche.

MOVIMIENTO GREMIAL

(Continuación de la 4a. página)

SINDICATO OBRERO DE LA INDUSTRIA METALURGICA

Festival

Este sindicato realizará una fiesta hoy, a las 20.30 horas, en el salón "Giuseppe Garibaldi", Rarmiento 2419, conmemoración del 1o. de Mayo.

Programa:

Primera parte. — "La Internacional", por la orquesta; 2o. El conjunto artístico "Unión y Alegría", representará "Ansia".

Segunda parte. — 3o. "Hijos del Pueblo", por la orquesta; 4o. Diálogo social en un acto y en verso, por los aficionados Barreiro y Casanova: "Sin pan"; 5o. Conferencia por Rafael Ares.

Tercera parte. — 6o. "Himno de los trabajadores", por la orquesta; 7o. Número de canto y guitarra; 8o. Pieza cómica "El amante de mi mujer".

Cuarta parte. — Gran baile familiar. Precios de las localidades: Para comisiones, $ 1.50; asiento sin excepción, $ 2.20.

Nota. — No se suspenderá por mal tiempo y la comisión se reserva el derecho de admisión.

Asambleas y reuniones

PARA HOY

Obreros escoberos — A las 8.30 horas, en el local Loria 1124.

Gasfitistas, escaleristas, armadores anexos. — A las 9 horas, en México 970. Orden del día: Asuntos internos del gremio.

O. del puerto de la capital. — A las 9, asamblea del gremio, en Newbery 1235, para tratar el siguiente orden del día:

La forma de organizar la columna de la manifestación del 1º de Mayo; Oratoria: De Martín Rodríguez y Lamadrid (conferencia a las 14 horas). Salida por la calle Lamadrid hasta Pedriñarias. En este punto esperan a la columna: Informe de la comisión de la marcha del gremio; asuntos varios.

PARA MAÑANA

S. O. Sastres, Cortadores, Costureras y Anexos. — Asamblea general ordinaria, a las 20.30 horas en México 2070, con el siguiente orden del día:

Acta; balances; correspondencia; continuación de la discusión sobre las reformas de los estatutos; asunto disciplina; informes varios.

Sindicato de Mozos. — En el local de la calle Belgrano 1426, a las 15 horas proseguirá la asamblea del Sindicato de Mozos, a efectos de tratar el informe de la C. A. anterior, que comprende los puntos relacionados con los conflictos, bolsa de trabajo, nota del comité federativo de entidades gastronómicas, presupuesto de imprentas, propaganda y otros.

A continuación debe considerarse la nota pro C. L. A. y asuntos varios.

SOCIEDAD DE EMPLEADOS Y SASTRES DE COMPRAVENTA Y ANEXOS

Horario de secretaría

Esta entidad informa que su secretaría ha quedado abierta y funciona todos los días hábiles (menos los sábados), de 21 a 23 y los domingos de 9 a 11 horas, en el local México 2076.

Conferencia.

Hoy, en México 2076, a las 9, se realizará una conferencia a cargo de la profesora Angélica Mendoza. También hablará un Rish, Abraham Fridman. Ambos disertarán sobre "Organización sindical" y "Significado del 1o. de Mayo".

TEXTILES

Reunión del personal de Campomar y Soulas

Este personal se reunirá hoy domingo, a las 9, en la Sociedad Italiana, Murguiondo 2500.

De La Plata

El paro del 1.° de Mayo

El comité de la Unión Obrera Local resolvió declarar para el primero el paro general de 24 horas para los obreros de todos los oficios e industrias, exceptuando solamente los de la usina de electricidad que atienden el servicio permanente.

El mitin de la Unión Obrera Local se efectuará en la plaza Italia, a las 15.30, y hablarán allí Daniel Muñoz, Juan Popovich y José Coarasa.

De Rosario

Centro clasificadores de cereales y anexos

Se comunica a los socios de este centro que la asamblea general extraordinaria que debía realizarse el 1o. de mayo, se efectuará el 26 del mismo.

El Socialista Diario de Madrid
Información doctrinaria y de política obrera internacional. — Suscripción mensual, $ 1.50. — Agente: Miguel Navas, Cangallo 2072, Buenos Aires.

UNIVERSITARIAS

FACULTAD DE CIENCIAS MEDICAS

Concursos. — En la secretaría de la Facultad de ciencias médicas, está abierta la inscripción para proveer dos puestos de practicantes menores de farmacia para el hospital de Clínicas.

Curso de física superior. — Se comunica a los alumnos del curso de física superior a cargo del profesor doctor Tomás J. Ilmer, que los trabajos prácticos reglamentarios, darán comienzo mañana lunes, a las 8 horas, y que la inscripción respectiva se efectúa desde la fecha en el local del laboratorio de la cátedra citada.

Resoluciones del consejo directivo — En su última sesión resolvió el consejo directivo de esta facultad lo siguiente:

Tomar conocimiento de que el consejo superior, en su sesión del 14 del corriente, ha autorizado a la Facultad para aceptar la donación de libros y revistas hecha por el profesor doctor Salvador Mazza, con destino a la biblioteca; tomar conocimiento de las resoluciones tomadas por el consejo superior que se refieren a la distribución de la partida 14, item 2, inciso 2o del anexo M del presupuesto nacional; al contrato firmado ad referéndum por el rectorado con el doctor Salvador Mazza, sobre prestación de servicios en la misión de estudios de patología regional argentina, y autorizando al doctor Salvador Mazza para contratar los servicios de una asistencia técnica; tomar conocimiento de que el consejo superior ha aprobado el presupuesto para el corriente año, del pabellón para mujeres del instituto de medicina experimental; adherirse al tercer congreso odontológico latinoamericano que se realizará en Río de Janeiro del 14 al 20 de julio próximo y autorizar al decano para designar representantes de la Facultad ante dicho congreso; ampliar hasta el 1o de septiembre próximo la licencia concedida anteriormente al profesor Rodolfo Brancaccio; declarar comprendido en el artículo 42 del estatuto universitario, segundo apartado, al profesor titular de clínica médica, doctor Luis Agote, y sacar a concurso la provisión de dicha cátedra; designar al doctor Carlos Cárrega Cassafousth, jefe de clínica honorario de la cátedra a cargo del profesor doctor Mariano R. Castex; designar al doctor Reinaldo López Ramírez ayudante diplomado de farmacología experimental, de la cátedra a cargo del profesor doctor Ignacio Imaz, en carácter ad-honórem; autorizar a los profesores Juan José Vitón, Tomás J. Rumi, Enrique Zárate, Mamerto Acuña y Antonio J. Guardo para delegar parte de la enseñanza a su cargo en los profesores suplentes Celestino A. Gourdy, Rogelio Babuglia, Nicanor Palacios Costa, Fernando Schweizer y Ramón Martí, respectivamente; autorizar al decano para designar el jurado que ha de intervenir en el pedido de venia docendi en clínica quirúrgica, formulado por el doctor Osvaldo F. Mazzini; autorizar con venia docendi en clínica obstétrica al doctor Otto Jürgens, de acuerdo con el fallo del jurado respectivo; autorizar al decano para designar las comisiones de vigilancia solicitadas por los adscriptos Alfredo Fernández Verano, Luis M. Giovacchini, Esteban Adroguié y José Melfi; designar auxiliar de enseñanza encargado del curso de seminario del instituto de enfermedades infecciosas, de acuerdo con el fallo del jurado respectivo, al profesor suplente doctor Daniel Thamm; designar prosector honorario del instituto de anatomonia y fisiología patológicas al doctor Julio Piñeiro Sorondo; conceder las siguientes adscripciones: a clínica quirúrgica, al doctor Julio Piñeiro Sorondo; a ortopedia, doctor Julio Piñeiro, Sorondo; a botánica farmacéutica, doctora Lucía Negrete; a farmacología argentina y fitoquímica, doctora Lucía Negrete; designar al profesor suplente doctor Rodolfo Julio Hopff, para dictar interinamente la cátedra de anatomía patológica y bacteriológica, en sustitución del profesor titular doctor Rodolfo Erausquin, a quien se le ha concedido licencia.

Cursos — El doctor Monteverde inaugurará su curso de clínica obstétrica mañana, a las 11, en la maternidad del hospital Piñero. El docente libre doctor Astraldi dictará su curso libre de clínica genitourinaria, los jueves y sábado, a las 11, en la sala III del hospital de Clínicas, inaugurándolo el martes 30 del actual.

Trabajos prácticos — Los alumnos de materia médica y terapéutica iniciarán mañana sus trabajos prácticos en la sala VII del hospital de Clínicas.

CENTRO ESTUDIANTES DE MEDICINA

Biblioteca. — Con motivo de la celebración del plebiscito estudiantil, la Biblioteca del Centro estudiantes de medicina permanecerá cerrada hasta el día 30 del actual.

CENTRO ESTUDIANTES DE DERECHO

Nos comunican:

La C. D. de este centro prosigue activamente las gestiones pro exámenes amplios de julio; habiéndose entrevistado a tal efecto con los consejeros de la Facultad.

—Apareció "Curso de Finanzas". Parte general; introducción gastos; recursos; de Adolfo Vitón Soriano, con prólogo del doctor Salvador Oría. En venta: Centro estudiantes de derecho, Larrea 1374.

CENTRO ESTUDIANTES DE INGENIERIA

Reunión del colegio electoral. — El 30 del corriente, a las 18, el colegio electoral del Centro estudiantes de ingeniería se reunirá a fin de considerar las actas de los comicios, del escrutinio y su aprobación.

FACULTAD DE CIENCIAS EXACTAS

Instituto de Biometría — El decano de la Facultad de ciencias exactas ha dictado una resolución por la cual se crea en esa casa el Instituto de Biometría, que funcionará bajo la dirección del profesor José González Galé.

El instituto de referencia se propone estudiar en el corriente año la construcción de una tabla nacional de invalidez. Los alumnos de 1o. y 2o. años que deseen realizar sus trabajos prácticos en este instituto, deberán inscribirse en el mismo, a cuyo efecto el jefe de la sección, señor José Yocca, atenderá a los aspirantes hasta el 10 del mes próximo.

Trabajos prácticos de matemáticas — El ayudante de trabajos prácticos de matemáticas, primera parte, dictará sus clases los martes y jueves, de 19.45 a 20.35, a partir del martes próximo, día que se inaugurará el curso.

FACULTAD DE CIENCIAS ECONOMICAS

Instituto de economía política — Los alumnos inscriptos en este instituto se reunirán el martes próximo en el aula correspondiente de la Facultad de ciencia económicas, con la presencia del profesor doctor Raúl Prebisch, para la distribución de los trabajos prácticos correspondientes al tema "Series estadísticas para el estudio de los ciclos económicos en el período 1900-1929".

Instituto de política económica — En este otro instituto, que dirige el profesor doctor Vicente Fidel López, se continuará estudiando este año la "Revisión de la política arancelaria argentina", desarrollándose por los alumnos de 3o., 4o. y 5o. años el tema "Nuestro comercio con Francia y las conveniencias de realizar o no un tratado de comercio".

La inscripción a este instituto se efectúa todos los días, de 17 a 20, hasta el 30 del corriente, que será clausurado.

FACULTAD DE DERECHO Y CIENCIAS SOCIALES

Centro de estudios de derecho penal — Fué designado secretario del Centro de estudios de derecho penal de la Facultad de derecho el doctor Alfredo Molinario.

PARTIDO REFORMISTA CENTRO IZQUIERDA

Acto de propaganda — Mañana, a las 11, en el aula de segundo año de la Facultad de dedecho y ciencias sociales, tendrá efecto un acto de propaganda organizado por el partido Reformista Centro Izquierda, en el cual hará uso de la palabra Alberto Avanza.

CENTRO ESTUDIANTES DE CIENCIAS ECONOMICAS

Elecciones — En su última asamblea, la Unión universitaria de ciencias económicas ha resuelto sostener los nombres de los estudiantes Isidoro Martínez y Juan Girelli, como candidatos para presidente y vice, en los próximos comicios de renovación de autoridades del Centro, a realizarse pasado mañana.

ACCION REFORMISTA DE LA FACULTAD DE CIENCIAS ECONOMICAS

En las elecciones de renovación de autoridades del Centro estudiantes de ciencias económicas, que se realizarán mañana lunes, como hemos anunciado, participarán las agrupaciones Acción reformista y Unión universitaria.

La primera de las nombradas ayer tarde proclamó en acto público su fórmula presidencial, que integran los estudiantes Edmundo Cagneaux y Alejandro Negri, como candidatos a presidente y vice, respectivamente.

Los candidatos a delegados de esta misma agrupación son los siguientes:

Primer año, titulares, Horacio Zorzopulos y Fernando Perelstein; suplente, José Waisman. Segundo año, titulares, Andrés Fernández Taboada y Adolfo Juan Eliseche; suplente, Antonio A. Delfino. Tercer año, titulares, Luis A. Onetto y Andrés F. López Carnelo; suplente, Jerónimo Pizzolli. Cuarto año, titulares, Oscar M. A. Cattaneo y Juan José Umarosti; suplente, Liberato Alvarez Garmendia. Quinto año, titulares, Juan Pannullo y Roberto J. Carpinetti; suplente, Enrique Salvatore.

CENTRO ESTUDIANTES DE AGRONOMIA Y VETERINARIA

La elección de ayer — Ayer, entre las 8 y 16 horas, se efectuaron las elecciones para la renovación de las autoridades de este Centro. Los 129 inscriptos contaron con tres mesas constituídas para recibir sus sufragios. Los alumnos de veterinaria se abstuvieron de concurrir a los comicios. Sólo se presentó la lista azul, que obtuvo 65 votos.

El Centro de estudiantes de agronomía y veterinaria realizará asamblea extrordinaria el próximo martes para considerar la validez de la elección de ayer.

FACULTAD DE CIENCIAS EXACTAS FISICAS Y NATURALES

Concurso para proveer de profesor titular la cátedra de geodesia. — Está abierto el concurso para proveer de profesor titular la cátedra de geodesia, debiendo los interesados dirigirse a la secretaría de la Facultad, Perú 294, donde se les darán toda naturaleza de informes. Los antecedentes deberán presentarse por duplicado.

EL TIEMPO

MINIMA, 4.3; MAXIMA, 16.8 GRADOS

Continuó ayer bajo la normal la temperatura, oscilando las indicaciones del termómetro entre 4.4 y 16.8 grados centígrados, mínima y máxima, registradas a las 6.30 y 15.15 horas, respectivamente.

La dirección de meteorología dió el siguiente informe, acerca del estado del tiempo hasta las 8 horas:

La presión atmosférica se mantenía alta en las provincias, y se hallaba en rápido descenso en los territorios del sud.

Durante la noche anterior cayeron lloviznas en Corrientes y al norte de Santa Fe.

El tiempo estaba semicubierto en las provincias del norte y en los territorios del sud, y claro en Buenos Aires y el centro del país.

La temperatura experimentó un descenso en el norte del litoral y había subido en los territorios del sud, hallándose bajo la normal, con excepción de Chubuty Santa Cruz.

ASOCIACIONES DIVERSAS

Centro mutualista de residentes correntinos. — Celebrará asamblea hoy, domingo, a las 14 horas, en su local, Bernardo de Irigoyen 663, para tratar el siguiente orden del día: Acta anterior, memoria anual y balance, adquisición de la personería jurídica, renovación parcial de la C. D.

Asociación catalana de socorros mutuos — La nueva C. D. de esta asociación ha quedado constituída así:

Presidente, José Pagés; vicepresidente, Valentín Prat; secretario, Manuel Castelló; prosecretario, Jaime Fuguat; tesorero, Jerónimo Roich; protesorero, Simón Nugué; encargado del panteón, Prucuoso Brunet; vocales: Palmiro Bées y Benito Cañisá.

¡Pida!
Rocamegra
y obtendrá:
ACEITE PURO DE OLIVA DE CALIDAD SUPREMA
BERNASCONI y Cía. Ltda

DEPORTES

(Continuación de la página 5a.)

35"; A. J. Besozzi, C. P. V. R., 35"; Miguel Bertagno, C. P. V. R., 45", y José Tornay, C. P. V. R., 45".

Se recuerda a los competidores estar media hora antes para retirar el número.

CAMPEONATO INTERNO DE LA UNION OBREROS MUNICIPALES

Partidos para hoy

Hoy domingo, se llevará a efecto, en el campo deportivo de la Unión Obreros Municipales, dos partidos de fútbol, para disputar el campeonato interno que patrocina esta entidad.

Los partidos se efectuarán a las 9 horas y a las 15, respectivamente.

El partido de la mañana será entre los equipos de Hornos Incineradores y Talleres Centrales, actuando de referee Calabrese.

Por la tarde jugarán los cuadros Hospital Alvear v. Tracción Mecánica, bajo la dirección del referee Capella.

El campo deportivo de esta institución se halla ubicado en la calle Besares 1350, altura de Blandeengues al 4000.

CAMPEONATOS CICLISTAS DE RESISTENCIA

Hoy se disputarán

Con el patrocinio de la Federación Ciclista Argentina se llevará a efecto hoy, en el camino a La Plata, las pruebas correspondientes a los campeonatos argentinos de resistencia.

De acuerdo a la nómina que publicamos ayer, en la primera categoría intervendrán 18 corredores y 16 en la segunda, todos de destacada actuación en la capital e interior de la república, lo que hace esperar una lucha reñida e interesante.

A las 7 se dará la señal de partida al primer competidor y con intervalo de tres minutos saldrán los demás de la categoría superior en forma que el último partirá a las 7.51.

Al primer corredor de la segunda categoría se le dará la señal de partida a las 7.54, y con el mismo intervalo de 3' se despacharán los demás, de manera que el último partirá a las 8.39.

El recorrido a cumplir es el siguiente: Camino a La Plata (pavimentado) Kilómetro 2-La Plata (Plaza Italia)-Kilómetro 2, punto de partida.

EL COMERCIO
COMPAÑIA DE SEGUROS A PRIMA FIJA
INCENDIO :: VIDA :: MARITIMOS :: ACCIDENTES DEL TRABAJO
Asegure su vida en esta Compañía. El monto de utilidades que ha correspondido a cada una de nuestras
POLIZAS VIDA
no tiene comparación, por su importancia, con el de ninguna otra compañía nacional o extranjera.
Nuestras pólizas vida, en todos los planes, otorgan los siguientes privilegios; doble indemnización si el asegurado falleciera por accidente, exoneración del pago de las primas y renta anual si el asegurado quedara inhabilitado permanentemente para el trabajo.
Capital integrado $ 3.000.000 m. l.
Reservas $ 9.130.894 m. l.
Siniestros pagados $ 12.992.163 m. l.
Maipú 53 Buenos Aires
Personas relacionadas y activas pueden aumentar sus entradas colocando nuestras pólizas, cualquiera sea el punto donde residan.

Banco Popular Argentino
CASA MATRIZ: Bartolomé Mitre 370
SUCURSALES: Cangallo 946; Av. San Martín 1699; Av. Federico Lacroze 3999; Rivadavia 11148
Efectúa toda clase de Operaciones Bancarias
ACUERDA CREDITOS; RECIBE DEPOSITOS; CUSTODIA; COMPRA y VENTA de TITULOS; COBRANZAS GIROS y CARTAS de CREDITO.
CAJAS DE SEGURIDAD - ADMINISTRACION DE PROPIEDADES
ABONA
5% EN CAJA DE AHORROS ||| 1% EN CUENTA CORRIENTE
PLAZO FIJO (CONVENCIONAL)
SECCIÓN HIPOTECAS
SOBRE CASAS, CAMPOS y PARA EDIFICACION
A PLAZOS DE 1 A 30 AÑOS
INTERES 8 %-AMORTIZACIONES A ELECCION SIN PRIMAS NI COMISIONES - DESPACHO INMEDIATO
DEMOSTRACION DE LO QUE DEBE PAGARSE POR CADA $ 1.000 DE PRESTAMO
en 29 años—59 servicios semestrales de $ 45.—
en 21 " —43 " " " " 50.—
en 14 " —29 " " " " 60.—
en 9 " —18 " " " " 75.—

ANILINA COLIBRI
COLIBRI
tiñe 4 veces más que sus similares. Nunca falla y se vende en todas partes.
—¿Otro traje nuevo?
—Sí, me costó 80 centavos.
—¿Y cómo?
—Teñí el traje verde con ANILINA COLIBRI!
¡Te espera otra sorpresa! Esta noche te diré la suerte con el Oráculo "COLIBRI", que me regalaron al comprar el paquete.
EN VENTA EN TODAS LAS CASAS IMPORTANTES DE LA REPUBLICA
Unico representante y concesionario para la América del Sud: Casa "Ortkras", Cangallo 1970|4, Bs. Aires.

COMPAÑIA ITALO ARGENTINA
DE SEGUROS GENERALES
"ROMA"
Emite las pólizas más ventajosas de:
ACCIDENTES DEL TRABAJO
LEY 9688
VIDA
TRILLADORAS
AUTOMOVILES
GRANIZO
INCENDIOS
Bartolomé Mitre 459
2523-4082 4828 Avenida
UNION TELEFONICA
JUAN CHECCHI
DIRECTOR GENERAL

PARTIDO SOCIALISTA

Comité Ejecutivo Nacional

LISTAS DE SUSCRIPCION 1º DE MAYO

Se ruega a los centros que aún no han devuelto las listas de la suscripción para cubrir los gastos que demanda la organización de los actos del 1º de Mayo, lo hagan a la mayor brevedad.

CAPITAL

Actos del 1.o de Mayo

El concejal Américo Ghioldi nos comunica que, por impedirselo sus labores en el concejo, como ministro de esa cartera, especial, le ruega excusar a los actos anunciados para el 30 del corriente y 1º de Mayo en Chivilcoy.

Asambleas y reuniones

Sección 9a. (Villa Crespo). — Tudela 131. Asamblea hoy domingo, a las 9 horas. O. del D. A. B. C., mov. de afiliados, cambio de local del Centro, 1º de Mayo, varios.

Sección 18a. — Gurrea 1430. Asamblea mañana 29, a las 21. O. del D. A. B. C., mov. de afiliados, integración de la C. de J., las elecciones, nombramiento de un revisor de cuentas, informe de la comisión investigadora.

Confederación Juvenil Socialista

COMITE CENTRAL

La Confederación Juvenil Socialista se ha hecho cargo del reparto de volantes en la manifestación del 1o. de Mayo. Hay dos clases de volantes y en gran cantidad, todos ellos de propaganda por "La Vanguardia".

Los jóvenes socialistas se apuntan al reparto, a la Fonda del trabajo en la sección Jóvenes, haciendo propaganda en favor del diario del Partido.

En consecuencia, se invita a los secretarios seccionales de todas las Juventudes Socialistas de la capital y de las zonas vecinas, que concurran a la mencionada oficina, a retirar dichos volantes mañana desde las 15 a 19 y de 21 a 22 horas.

Es necesario que se comience lo más rápidamente posible este reparto, a fin de que el día 1º de Mayo, que es el que esperamos.

ASAMBLEAS Y REUNIONES

J. S. "Estrella de Luz" (sección 15a.) — Belgrano 1175. Asamblea extraordinaria hoy domingo, a las 17. O. del D. A. B. C., mov. de afiliados, informe de nuevo cuartel, informe de los delegados al congreso de la C. J. S., expulsión de un afiliado, varios.

J. S. "José S. Justo" (sección 18a.) — Belgrano 1426. Asamblea el martes 30, a las 20.30. O. del D. A. B. C., mov. de afiliados, nombramiento de un delegado al congreso de la C. J. S., informe del delegado al congreso de la C. J. S., manifestación del 1o. de Mayo.

J. S. de la sección 11a. — Hoy, a las 21 horas, se reúne la comisión administrativa.

Diversas

Subcomité "Giordano Bruno", de la sección 1a. (Nueva Pompeya) — Santander 1750. Asamblea mañana 29 a las 20.30. O. del D. A. B. C., mov. de afiliados, informe de los delegados al congreso de la C. J. S., expulsión de un afiliado, varios.

J. S. "Juan B. Justo" (sección 18a.) — Belgrano 1426. Asamblea el martes 30, a las 20.30. O. del D. A. B. C., mov. de afiliados, nombramiento de un delegado al congreso de la C. J. S., informe del delegado al congreso de la C. J. S., manifestación del 1o. de Mayo.

J. S. de la sección 11a. — Hoy, a las 21 horas, se reúne la comisión administrativa.

Diversas

Subcomité "Giordano Bruno", de la sección 1a. (Nueva Pompeya) — Santander 1750.

BANCOS

BANCO EL HOGAR ARGENTINO

Fundado en septiembre de 1889. — Capital realizado, $ 49.545.472. Reservas, $ 1.147.050.21. Acuerda préstamos hipotecarios con facilidades de pago. Recibe depósitos a plazo fijo y en caja de ahorros. Casa matriz, Bartolomé Mitre 575, Buenos Aires. Sucursales: Rosario de Santa Fe y para construcción. Vende propiedades. Córdoba, Bahía Blanca, La Plata. — A. Melián, director-gerente.

NUEVO BANCO ITALIANO

BUENOS AIRES

FUNDADO EN 1887

Capital. . . . $ 10.000.000
Reserva . . . „ 8.200.000

7 sucursales urbanas, 4 en el interior y 2 en el exterior

Abona sobre depósitos:
A plazo fijo de 3 meses el 3 %
„ „ „ „ 6 „ „ 3½ „
En Caja de Ahorros después de 60 días hasta $ 10.000 . . . . . el 4 „

Biblioteca Obrera

RIVADAVIA 2150

Casa del Pueblo (primer piso)

Los poseedores de los Títulos Pro Casa Propia de esta institución pueden hacerlos efectivos en secretaría previa presentación del mismo. v. 13629.

Clisés para Catálogos, Revistas y Diarios

CALVO & MAS

SARMIENTO 648

U. T. 37 Rivadavia 5387

Bs. Aires

CAPITAL

Actos del 1.o de Mayo

El concejal Américo Ghioldi nos comunica que, por impedírselo sus labores en el concejo, como ministro de esa cartera, especial, le ruega excusar a los actos anunciados para el 30 del corriente y 1º de Mayo en Chivilcoy.

Asambleas y reuniones

Sección 9a. (Villa Crespo). — Tudela 131. Asamblea hoy domingo, a las 9 horas. O. del D. A. B. C., mov. de afiliados, cambio de local del Centro, 1º de Mayo, varios.

Sección 18a. — Gurrea 1430. Asamblea mañana 29, a las 21. O. del D. A. B. C., mov. de afiliados, integración de la C. de J., las elecciones, nombramiento de un revisor de cuentas, informe de la comisión investigadora.

Confederación Juvenil Socialista

COMITE CENTRAL

La Confederación Juvenil Socialista se ha hecho cargo del reparto de volantes en la manifestación del 1o. de Mayo. Hay dos clases de volantes y en gran cantidad, todos ellos de propaganda por "La Vanguardia".

Los jóvenes socialistas se apuntan al reparto, a la Fonda del trabajo en la sección Jóvenes, haciendo propaganda en favor del diario del Partido.

En consecuencia, se invita a los secretarios seccionales de todas las Juventudes Socialistas de la capital y de las zonas vecinas, que concurrirán a la mencionada oficina, a retirar dichos volantes mañana desde las 15 a 19 y de 21 a 22 horas.

Es necesario que se comience lo más rápidamente posible este reparto, a fin de que el día 1º de Mayo, que es el que esperamos.

ASAMBLEAS Y REUNIONES

J. S. "Estrella de Luz" (sección 15a.) — Belgrano 1175. Asamblea extraordinaria hoy domingo, a las 17. O. del D. A. B. C., mov. de afiliados, informe de nuevo cuartel, informe de los delegados al congreso de la C. J. S., expulsión de un afiliado, varios.

J. S. "Juan B. Justo" (sección 18a.) — Belgrano 1426. Asamblea el martes 30, a las 20.30. O. del D. A. B. C., mov. de afiliados, nombramiento de un delegado al congreso de la C. J. S., informe del delegado al congreso de la C. J. S., manifestación del 1o. de Mayo.

J. S. de la sección 11a. — Hoy, a las 21 horas, se reúne la comisión administrativa.

Diversas

Subcomité "Giordano Bruno", de la sección 1a. (Nueva Pompeya) — Santander 1750. Asamblea mañana 29 a las 20.30. O. del D. A. B. C., mov. de afiliados, informe de los delegados al congreso de la C. J. S., expulsión de un afiliado, varios.

Sección 15a. — Tudela 131. Asamblea mañana 29, a las 21. O. del D. A. B. C., mov. de afiliados, cambio de local del Centro, 1º de Mayo, varios.

Sección 18a. — Gurrea 1430. Asamblea mañana 29, a las 21. O. del D. A. B. C., mov. de afiliados, integración de la C. de J., las elecciones, nombramiento de un revisor de cuentas, informe de la comisión investigadora.

Confederación Juvenil Socialista

COMITE CENTRAL

La Confederación Juvenil Socialista se ha hecho cargo del reparto de volantes en la manifestación del 1o. de Mayo. Hay dos clases de volantes y en gran cantidad, todos ellos de propaganda por "La Vanguardia".

Los jóvenes socialistas se apuntan al reparto, a la Fonda del trabajo en la sección Jóvenes, haciendo propaganda en favor del diario del Partido.

En consecuencia, se invita a los secretarios seccionales de todas las Juventudes Socialistas de la capital y de las zonas vecinas, que concurrirán a la mencionada oficina, a retirar dichos volantes mañana desde las 15 a 19 y de 21 a 22 horas.

Es necesario que se comience lo más rápidamente posible este reparto, a fin de que el día 1º de Mayo, que es el que esperamos.

ASAMBLEAS Y REUNIONES

J. S. "Estrella de Luz" (sección 15a.) — Belgrano 1175. Asamblea extraordinaria hoy domingo, a las 17. O. del D. A. B. C., mov. de afiliados, informe de nuevo cuartel, informe de los delegados al congreso de la C. J. S., expulsión de un afiliado, varios.

J. S. "Juan B. Justo" (sección 18a.) — Belgrano 1426. Asamblea el martes 30, a las 20.30. O. del D. A. B. C., mov. de afiliados, nombramiento de un delegado al congreso de la C. J. S., informe del delegado al congreso de la C. J. S., manifestación del 1o. de Mayo.

J. S. de la sección 11a. — Hoy, a las 21 horas, se reúne la comisión administrativa.

Diversas

Subcomité "Giordano Bruno", de la sección 1a. (Nueva Pompeya) — Santander 1750. Asamblea mañana 29 a las 20.30. O. del D. A. B. C., mov. de afiliados, informe de los delegados al congreso de la C. J. S., expulsión de un afiliado, varios.

Sección 15a. — Tudela 131. Asamblea mañana 29, a las 21. O. del D. A. B. C., mov. de afiliados, cambio de local del Centro, 1º de Mayo, varios.

Sección 18a. — Gurrea 1430. Asamblea mañana 29, a las 21. O. del D. A. B. C., mov. de afiliados, integración de la C. de J., las elecciones, nombramiento de un revisor de cuentas, informe de la comisión investigadora.

Confederación Juvenil Socialista

COMITE CENTRAL

La Confederación Juvenil Socialista se ha hecho cargo del reparto de volantes en la manifestación del 1o. de Mayo. Hay dos clases de volantes y en gran cantidad, todos ellos de propaganda por "La Vanguardia".

Los jóvenes socialistas se apuntan al reparto, a la Fonda del trabajo en la sección Jóvenes, haciendo propaganda en favor del diario del Partido.

En consecuencia, se invita a los secretarios seccionales de todas las Juventudes Socialistas de la capital y de las zonas vecinas, que concurrirán a la mencionada oficina, a retirar dichos volantes mañana desde las 15 a 19 y de 21 a 22 horas.

Es necesario que se comience lo más rápidamente posible este reparto, a fin de que el día 1º de Mayo, que es el que esperamos.

ASAMBLEAS Y REUNIONES

J. S. "Estrella de Luz" (sección 15a.) — Belgrano 1175. Asamblea extraordinaria hoy domingo, a las 17. O. del D. A. B. C., mov. de afiliados, informe de nuevo cuartel, informe de los delegados al congreso de la C. J. S., expulsión de un afiliado, varios.

J. S. "Juan B. Justo" (sección 18a.) — Belgrano 1426. Asamblea el martes 30, a las 20.30. O. del D. A. B. C., mov. de afiliados, nombramiento de un delegado al congreso de la C. J. S., informe del delegado al congreso de la C. J. S., manifestación del 1o. de Mayo.

J. S. de la sección 11a. — Hoy, a las 21 horas, se reúne la comisión administrativa.

Diversas

Subcomité "Giordano Bruno", de la sección 1a. (Nueva Pompeya) — Santander 1750.

ACABA DE APARECER

EL LIBRO QUE TODOS NECESITAN

"CONSULTOR DEL COMERCIANTE"

"SISTEMA HELLER" por el profesor ISAAC HELLER

Es el libro más útil e indispensable para todos los Comerciantes, Profesionales, Empleados, Estudiantes y Particulares. Contiene todo lo que todos deben saber: Derecho Comercial explicado. Documentos, Contratos, Sociedades, Escritos, Cálculos Mercantiles, Moneda, Cambios, Pesas, Medidas, Sistema Métrico Decimal, Tablas de Conversión y Reducción, Fórmulas Aritméticas y Geométricas, Tarifas Postales y Telegráficas, Ley de Papel Sellado, etc., etc. Índice alfabético por materias.

Tomo encuadernado en tela, de formato 20 x 14 cms., con 358 páginas

PRECIO: $ 4.— INTERIOR: $ 4.50

Pedidos al autor: RIVADAVIA 3412 y librerías

Del mismo autor:

TRATADO PRACTICO DE CONTABILIDAD Y TENEDURIA DE LIBROS (Aprobado por el Ministerio de Instrucción Pública como "Texto oficial"), consagrado el mejor de los publicados hasta la fecha $ 6.—
ARITMETICA COMERCIAL (práctica y razonada) „ 1.50
ORTOGRAFIA CASTELLANA (4 libros en un tomo) „ 1.50
TAQUIGRAFIA COMERCIAL (para aprender solo) „ 3.—
55 MODELOS PRACTICOS DE CONTABILIDAD „ 2.50
CALIGRAFIA MODERNA (6 letras diferentes) „ 1.—

Soliciten prospectos y examinen estos libros para convencerse de que su adquisición les será muy provechosa.

Instituto Superior de Ciencias Comerciales "HELLER"

RIVADAVIA 3412 U. T. 0938, Mitre BUENOS AIRES

ESCUELA PRACTICA DE ESTUDIOS MERCANTILES

Está abierta la inscripción para todos los cursos individuales y por correspondencia.

Soliciten programas gratis al director: PROFESOR ISAAC HELLER, Rivadavia 3412.

U. T. 5303, Avenida. Coop. Telef. 188, Sud

REGISTRADA—PROSPECTOS GRATIS

GRAN ORQUESTA SINFONICA DE MADRID DEL MAESTRO ARBOS (90 MUSICOS)

Su repertorio comprende las mejores obras de famosísimos compositores: FALLA, ALBENIZ, GRANADOS, etc., etc. Según las crónicas de los diarios madrileños, el maestro ARBOS, hasta entonces enemigo acérrimo del fonógrafo, lloraba de emoción al escuchar por primera vez sus obras grabadas en disco, reconociendo que sólo "COLUMBIA" ha podido grabar discos sublimes.

DISCOS "COLUMBIA" DOBLE FAZ DE 30 CTMS. GRABACION ELECTRICA VIVA TONAL A $ 7.— c|uno.

12539—SUITE IBERIA (Albéniz - Arr. Arbos), Triana, parte 7a.
—SUITE IBERIA (Albéniz - Arr. Arbos), Triana, parte 2a.

12540—SUITE IBERIA (Albéniz - Arr. Arbos), Navarra, parte 1a.
—SUITE IBERIA (Albéniz - Arr. Arbos), Navarra, parte 2a.

12541—SUITE IBERIA (Albéniz - Arr. Arbos), El Corpus en Sevilla, parte 1a.
—SUITE IBERIA (Albéniz - Arr. Arbos), El Corpus en Sevilla, parte 2a.

12542—SUITE IBERIA (Albéniz - Arr. Arbos), "El Puerto".
—GOYESCAS (Granados), "Intermedio".

12543—EL SOMBRERO DE TRES PICOS (Falla), "Los vecinos".
—EL SOMBRERO DE TRES PICOS (Falla), "Danza del Molinero".

12544—EL SOMBRERO DE TRES PICOS (Falla), "Danza final", parte 1a.
—EL SOMBRERO DE TRES PICOS (Falla), "Danza final", parte 2a.

12545—LA PROCESION DEL ROCIO, (Turina), parte 1a.
—LA PROCESION DEL ROCIO, (Turina), parte 2a.

12546—NOCHE DE ARABIA (Arbos), Sinfonía, parte 1a.
—NOCHE DE ARABIA (Arbos), Sinfonía, parte 2a.

12547—RONDALLA ARAGONESA (Granados), Danza No. 6.
—GOYESCAS (Granados), "Intermedio".

FONOGRAFOS
Taller de compostura
TARIFA MODICA

CASA CHICA de A. Ward - SALTA 676 - Bs. As

NUESTROS ENVIOS AL INTERIOR SON RAPIDOS
Flete postal $ 0,50 para cualquier cantidad de discos.

Pequeños avisos de LA VANGUARDIA

FARMACIAS

FARMACIA "OSIMANI". MONTES DE Oca 1800. U. T. 1573, Barracas. Haga sus pedidos por teléfono que le serán remitidos en el acto. Nuestra larga práctica farmacéutica, es el sello de confianza para nuestras preparaciones.

FARMACIA "Dr. FERRO", DE GREGORIO A. Ferro. Baunes 1099. Buenos Aires.

FERRETERIAS

FERRETERIA, PINTURERIA Y BAZAR, de Juan P. López. Anexo: taller de electricidad y hojalatería. Precios especiales a los lectores de "La Vanguardia". Cabildo 4060.

HERRERIAS

HERRERIA ARTISTICA. SE HACE todo trabajo perteneciente al ramo. Jorge Levinson e Hijo. Páez 2237.

ORQUESTAS

ORQUESTA RASA. PRECIOS REDUcidos para centros y agrupaciones del Partido. Solicite presupuesto al compañero Raña. Baleares 1050, Dep. 11. U. T. 23, Buen Orden, 3871.

JOSE MERINO, TIPICA-JAZZ. OFRece su seleccionado conjunto. No deje de pedir presupuestos. Lastra 4044. Pujol 639. U. T. 60, 1557.

PINTORES

SUAREZ Y PUCCIONO. SE ENCARgan de trabajos de pintura y empapelado. José Bonifacio 3154.

RELOJERIAS

TALLER DE RELOJERIA. SE GAranticia el trabajo y se hace con prontitud y esmero. Santa Fe 1450. Juan Binaghi.

REVISTAS

"EL AVE DEL PARAISO". — REVISta de dibujo y bordado. Formato 110x74. Aparece mensualmente. Año, $ 3; semestre, $ 1.50; número suelto, 30 cts. Corcuera Hnos., Entre Ríos 721.

SASTRERIAS

ESTEBAN SANCHEZ. SASTRE. ESpecialidad en corte americano. U. T. 35, Libertad 1016. Rivadavia 875. Buenos Aires.

SOMBRERERIAS

TALLER DE SOMBREROS, DE T. Hodes. Reforma y planchado de toda clase de sombreros. Descuento del 20 por ciento a los afiliados. Quirno 19. (Flores).

ALMACENES

ENRIQUE ZARLENGA. ALMACEN DE comestibles. Precios reducidos. Reparto a domicilio. Paroissien 2520. — U. T. 52, Belgrano, 4939.

ASOCIACIONES

ASOCIACION OBRERA DE SOCOrros Mutuos. Secretaría: Seavedra, 450. Buenos Aires — Sea previsor y hágase socio, mediante una cuota mensual, para disponer de servicios médicos, medicinas, sanatorio, aparatos ortopédicos, masajes, etc.

CARPINTERIAS MECANICAS

ASERRADERO, CARPINTERIA, EBAnistería. Instalaciones en general. Escaleras, frisos, muebles y decoraciones. Marcos, puertas y ventanas, trabajos artísticos. Planos, proyectos, dibujos. Gerardo F. Barbot, José M. Moreno 742. — U. T. 60, Caballito, 2614, 9884, Buenos Aires.

CLINICAS DENTALES

CLINICAS DENTALES MODERNAS de José S. Gucatrino. Cirujano dentista. Corrientes, 4315. De 8 a 11 y de 16 a 22 y Corrientes, 1211, de 14 a 18. Precios sumamente módicos para los lectores de "La Vanguardia".

CLINICA DENTAL POPULAR DEL cirujano dentista J. M. Rosa. Extracciones sin dolor y todos los demás trabajos dentarios en general. Taller mecánico en la casa. Trabajo esmerado y precios módicos. Horario de 9 a 12 y de 14 a 20. — Calle Patricios 391, esquina Diamante. U. T. 21, Barracas 2109.

ELECTRICIDAD Y MECANICA

PABLO J. B. PIZZO. TALLER DE BObinajes y electromecano. Precios sin competencia. Perú 578 a 580. U. T. 4271 Avenida (33), U. T. 1332, B. Orden (33).

TALLER DE ELECTRICIDAD, Radiotelefonía, obras sanitarias, hojalatería, de Agustín L. Niebuhr, Rosario 3333. U. T. 52, Belgrano, 1401.

GUIDO CASAZZA. ELECTRICIDAD Y mecánica. Conservación de ascensores. Oficina técnica. Liniers 773. Taller: Liniers 573. U. T. 4314, Mitre.

ANIBAL J. DEFERRARI. ELECTROtécnico. Hace trabajos para el interior. Precios módicos. Roca 43, Villa Ballester (F. C. C. A.).

LEONARDO LANICELLI. ELECTRIcista. Las Casas 3801.

ENCERADO DE PISOS

EL COMPAÑERO REGO HACE ENCErados de pisos. Pintura y empapelados, limpieza en general de casas, negocios y vidrios. Trabajo barato. Jaurés 591. U. T. 38, Mayo, 3920.

ACADEMIA SUPERIOR DE COMERCIO "HELLER"

DE BUENOS AIRES

Instituto Práctico de Estudios Mercantiles

Fundado en 1905

Corrientes 1980 U. T. 47 Cuyo 1367

Buenos Aires

Fundador y Director

Profesor Dr. A. HELLER

De la Universidad Nacional de Buenos Aires

ASPIRANTES a los títulos de "Contador", "Balanceador", "Tenedor de Libros", "Taquígrafo", "Cajera", "Empleados de Comercio", "Bancos", "Ferrocarriles", "Reparticiones Públicas", etc.

Para obtener una sólida y rápida preparación y recibir el Diploma correspondiente, sin abandonar su residencia y ocupación habitual.

INSCRIBANSE en los cursos especiales que dicta por CORRESPONDENCIA esta antigua y acreditada Academia dirigida personalmente por su Fundador.

SOLICITEN FOLLETOS Y PROGRAMAS GRATIS A

CORRIENTES 1680 Bs. AIRES

Los Mejores Profesores

tendrá usted en su casa adquiriendo las renombradas obras "Método Heller", por el Profesor Doctor A. Heller.

"Tratado Teórico Práctico de Contabilidad y Teneduría de Libros" . . . . . $ 4.—
"Tratado Teórico Práctico de Cálculos Mercantiles" . . . „ 1.—
"Guía y Consultor Práctico del Comerciante" . . . . . „ 1.—
62 "Modelos Prácticos de Contabilidad" . . . . . „ 1.—
"Aritmética Práctica y Razonada" . . . . . „ 1.—
"Curso Práctico de Caligrafía Comercial Moderna" . . . „ 1.—
"Curso Práctico de Ortografía y Redacción Comercial" „ 1.—
"Correspondencia Comercial" „ 1.—
"Régimen Agrario" . . . . . „ 1.—
"Bancos y Cooperativas Agrícolas" . . . . . „ 1.—
"Contabilidad Judicial" . . . „ 1.—
"Mutualidad y Cooperativismo" . . . . . „ 1.—

Pedidos al Autor, Profesor Doctor A. HELLER

CORRIENTES 1980 Bs. AIRES

Por cada Libro, agréguese $ 0.20 para franqueo.

Asambleas y reuniones

Caseros (F. C. P.) — Asamblea en segunda convocatoria hoy domingo, a las 9 horas. O. del D.: A. P. C., afiliados morosos, circular del Comité Ejecutivo, elección de un delegado al comité electoral, festival del 1o. de Mayo, Juventud Socialista, varios.

La Plata (sección Tolosa). — Asamblea hoy, domingo, a las 9.30 horas. O. del D.: Asuntos de mucha urgencia.

Chivilcoy — Asamblea el martes 30, a las 20.30. O. del D.: A. B. C., 1o. de Mayo, informe de la comisión asesora, cobranza de "El Despertar", mov. de afiliados, varios.

Asamblea local de los centros de Avellaneda

Avellaneda — El Comité electoral central convoca a los afiliados de los centros de Avellaneda, Piñeiro, Villa Porvenir, Villa Modelo, Landa, Remedios de Escalada, Wilde y Villa Domínico a la asamblea local que se realizará el viernes 3 de mayo, a las 20.30, en el local O'Gorman 165, para considerar la situación del concejal Rafael Rouco.

De acuerdo con lo dispuesto en la carta orgánica, los secretarios de los centros deben convocar a los afiliados por circular personal a esta asamblea.

Diversas

Villa Modelo (Avellaneda) — La C. de F. de la biblioteca "E. del Valle Iberlucea" se reúne mañana lunes, a las 20.30.

BUENOS AIRES

Celebración del 1º de Mayo

Mercedes — A beneficio total de la Casa del Pueblo de la localidad, y en homenaje al Día de los trabajadores, el cuadro dramático "1o. de Mayo" ha organizado una velada artística para hoy sábado, 27. La misma, cuya que se llevará a cabo en el teatro Español, será puesta en escena la comedia en 3 actos de Otto Miguel Cione, titulada "Magia" y el sainete "Chacra cuatro", de De Bassi y Betta.

Ameghino — Para el 1o. de Mayo, a las 15.30 horas, el Centro Socialista local ha organizado una manifestación pública, que partirá del local del mismo, donde hablará de la palabra el ciudadano F. Andrade Mendoza, recorriendo después varias cuadras hasta el punto en el que dirigirá la palabra a los concurrentes el ciudadano F. Herrero. La columna se pondrá luego nuevamente en marcha hasta la plaza del pueblo, en la que dará una conferencia el ciudadano Federico H. Elblum, delegado del Comité Ejecutivo.

Por la noche, a las 21 horas, se realizará una velada central auspiciada por la agrupación artística de la J. S. "E. del Valle Iberlucea", la que pondrá en escena el bonito dramático "1o. de Mayo", de Pedro Gori y el sainete de F. Cotiñas, titulado "El lado de la gran cuestión". Habrá galería, números de recitación, canto, etc., aparte de una conferencia a cargo del ciudadano F. H. Balduzzi.

Ciudadela — Auspiciado por el Centro Socialista local, el martes 30 del corriente, a las 20.30 horas, se llevará a efecto un festival artístico y conferencia, en el cine teatro Ciudadela. El programa a desarrollarse consta de los siguientes números:

Primera parte. — La Internacional, por la orquesta; monólogo por Ramón Isaíra; concierto de guitarras por los alumnos del profesor Tomás Pomillo.

Segunda parte. — La Marsellesa; "A un fraile", y "El testamento de un masón", recitados, por Rafael E. Díaz, conferencia del diputado provincial José M. Lemos.

Tercera parte. — Hijos del Pueblo; la agrupación artística "Martín Coronado" pondrá en escena el drama social en tres actos, de Alejandro E. Berrutti, titulado "Madre tierra". Por entradas, cuyo precio es de 80 centavos para mayores y 0.50 para menores, dirigirse al Centro Socialista, calle Ciudadela 247.

Ayacucho — El Centro Socialista local, ha invitado a los afiliados a concurrir a los actos organizados para celebrar el 1o. de Mayo.

La Plata — Organizado por la Junta Central Socialista, el día 1o. de Mayo, a las 15 horas, en la plaza San Martín, se llevará a cabo un gran acto público en ocasión de celebrarse el Día del trabajo. Oradores: Javier Tissot, doctor José E. Rozas y el diputado provincial José M. Lemos.

Ramos Mejía. — El Centro Socialista local y la J. S. "Francisco Cúneo" realizarán una velada artística, conferencia y baile familiar, el sábado 4 de mayo, a las 21 horas, en el salón teatro Victoria, de la localidad. El acto, que será de homenaje al 1o. de Mayo y a beneficio de la biblioteca "Juan B. Justo", comprenderá el siguiente programa:

Primera parte — 1. La Internacional, por la orquesta; 2. Monólogo cómico, por Antonio Petrolani; 3. Concierto de guitarras, por un grupo de señoritas bajo la dirección del profesor Tomás Pomillo; 4. Canzonetas y romanzas, por el tenor José Lista; 5. Aires nacionales, por el cantor y guitarrista José Escalante; 6. El actor Angel M. Boffa recitará el "Prólogo", de Pedro Godoy; "Invitación a los héroes de la vida", de Mario Bravo, y "Fantasmas", de Guerra Junqueiro; 7. Prestidigitación, por el profesor Smiles.

Segunda parte. — 1. Hijos del pueblo; por la orquesta; 2. Conferencia por el diputado nacional doctor Nicolás Repetto; 3. "La espina", drama en un acto, de Carlos M. Pacheco, será llevado a la escena por el cuadro dramático de la Agrupación artística Juan B. Justo; 4. El dúo Serna-Iglesias cantará varios números de su repertorio; 5. Ventriloquia, por el prof. Smiles; 6. Gran baile familiar, con la orquesta típica A. Cook.

Precio de las localidades: Palco con 4 entradas, $ 6; hombres, función y baile, 2; función sola, 1; baile solo, 1.50; señoras, señoritas y menores, 0.50.

Avellaneda. — El martes 30, a las 20.30 horas, se realizará un gran festival y conferencia, en el cine-teatro Madrid, situado en la avenida Galicia 145 (Villa Porvenir), recordando la Fecha del trabajo y a beneficio de la biblioteca "E. del Valle Iberlucea" y del Comité electoral de Avellaneda. Se ejecutará el siguiente programa:

Himnos obreros, por la orquesta; "Un huérfano en prenda", película en 8 actos; Conferencia a cargo del diputado nacional Adolfo Dickmann; el dúo López-Tuchetto ofrecerá canciones populares, acompañado por los guitarristas Fulginitti y Rufz; "El domingo sangriento", película rusa, en 10 actos; números de prestidigitación, por Barsellini.

Plateas y tertulias, $ 0.80; palcos con 4 entradas, 4.

Asambleas y reuniones

Caseros (F. C. P.) — Asamblea en segunda convocatoria hoy domingo, a las 9 horas. O. del D.: A. P. C., afiliados morosos, circular del Comité Ejecutivo, elección de un delegado al comité electoral, festival del 1o. de Mayo, Juventud Socialista, varios.

La Plata (sección Tolosa). — Asamblea hoy, domingo, a las 9.30 horas. O. del D.: Asuntos de mucha urgencia.

Chivilcoy — Asamblea el martes 30, a las 20.30. O. del D.: A. B. C., 1o. de Mayo, informe de la comisión asesora, cobranza de "El Despertar", mov. de afiliados, varios.

Asamblea local de los centros de Avellaneda

Avellaneda — El Comité electoral central convoca a los afiliados de los centros de Avellaneda, Piñeiro, Villa Porvenir, Villa Modelo, Landa, Remedios de Escalada, Wilde y Villa Domínico a la asamblea local que se realizará el viernes 3 de mayo, a las 20.30, en el local O'Gorman 165, para considerar la situación del concejal Rafael Rouco.

De acuerdo con lo dispuesto en la carta orgánica, los secretarios de los centros deben convocar a los afiliados por circular personal a esta asamblea.

Diversas

Villa Modelo (Avellaneda) — La C. de F. de la biblioteca "E. del Valle Iberlucea" se reúne mañana lunes, a las 20.30.

GRABADOS, SELLOS DE GOMA E IMPRENTA

ENRIQUE BARÉS

Placas Grabadas, Numeradores, Esmaltadas, Fechadores, para Puertas, Perforadoras

537 VICTORIA - SARMIENTO 825

U. T. 33 Av. 0392 U. T. 35 Lis. 1998

BUENOS AIRES

PIDANSE CATALOGOS

CHAPAS

MEDALLAS, ESTAMPADOS

Grabados y sellos de goma. Placas de bronce, chapas esmaltadas, fechadoras y numeradoras. — SAENZ PEÑA 152. — U. T. 0512 Rivadavia. — P. BARREIRO — Buenos Aires. Números de calle baratos

LAS FAJAS LEONARD

son las únicas que por su confección sobre medida y especialmente para cada persona, consiguen en todos los casos un resultado eficaz y satisfactorio.

La Faja Leonard

se aplica para combatir y eliminar a la OBESIDAD, para EVENTRACIONES, para la PTOSIS GASTRICA, para la GRAVIDEZ, para el EMBELLECIMIENTO, para todos los casos MEDICALES, y todas las fajas se entregan

con la garantía de su duración

y de su aplicación exacta, cómoda y de inmediato beneficio.

Remitimos gratis Catálogos.

CONCEDEMOS CREDITOS y Descuentos a Sociedades, Federaciones, etc

Casa LEONARD

577 - ESMERALDA - 577 Buenos Aires

"QUILMES DE INVIERNO" La mejor cerveza para la estación

RADIOTELEFONIA

Programa para hoy

8—Informativo de "La Nación", LR1.
18—Típica y canto por Nacarato, LR1.
19—Música, LR1; recitado por F. Podestá, soprano Rosa Wassecq, piano por E. Schneider y cuarteto Abra, LR2.
19.30—Audición alemana, LR2.
20—Canciones por Lanciotti y C. Vi. Gómez, jazz Marino, LR4; clásica, Negri, LR5; canciones Albina Rosa y Ayala; D. Lavardo y jazz Dominguez, LR6; Obra cardenal Ferrari y recitado típico, LR7; Roberta Gelt, violín y clásica, LR2.
21—Dúo Manoli-Vega y orquesta, LR4; audición catalana, LR9.
22.30—Clásica, LR2.
23 — Dúo Pidoto-Argüello, La Estrella y rondalla Cuyuilla, LR4; típica y guitarra por Vila y Folginotti, LR7.
24—Orquesta de música de cámara Argentina, LR1; rondalla Zerugosa y Lopez Benavent, LR2; típica y jazz, LR4.
17—Alvino Samaniego y R. Mi. Gómez, LR2; dúo Amaira-Molina y orquesta típica, LR4.
17.30—Recitado por Amelia Díaz y Larcerel, LR5; música, LR6.
18—Dúo Morales-Negrotti y cantor C. Grasa, LR3; dúo Qatt-Desa, LR6.
19.30—Típica Olivera-Pochelo, canto por Rosa Quiroga y Carmen Lopez y clásica Negri, LR4; música, LR6.
20—Dúo Caffos-Lafuente y orquesta, LR1; piano y violín, por J. Caro, LR3; comedia "La noche de Lázaro", por Olga Casares Pereyra y A. Wolff, LR4.
21.15—Dúo Corrao-Triay y Rosa Quiroga, LR1.
21.30—Romera Segesse y tenor Di Lorenzo, LR2; barítono G. Valeri, típico Raul Joglar A. Caggiano, Pedrabes por Josefina Garcia Schenk y barítono L. Nevesto, LR4; contralto Abela Badino y dúo Ortega, LR6.
22.30—Herminia Jochan y clásica, LR3; dúo Magaldi-Noda, LR6; Alarado Ferreyra y Fedora Cabral, LR7; dúo Montes-White, Catau y Lizano, LR2.
23.30—Dúo Corrao-Triay, guitarra por Escobar, canto por Lanciotti y orquesta típica, LR4; Obra cardenal Ferrari y clásica Castro, LR5.
24.30—Tenor E. Alfano, soprano Sagnes y jazz Merico, LR1.
23.30—Dúo Caffos-Lafuente, jazz y típica, LR4; tenor De Paoli y Caffos-Lafuente, LR6.

LAS ONDAS

LR1	Bs. Aires	250.0	LR3	" "	324.8
LR2	" "	344.8	LR4	" "	276.0
LR5	" "	315.8	LR5	" "	280.4
LR6	" "	303	LR6	" "	319.4
LR7	" "	291.8	LR7	" "	322.4
LR8	" "	250.0	LR8	" "	348.8
LR9	" "	409	LT1	La Plata	428.6
LR2	" "	241.9	LT2	Rosario	375.4
LR3	" "	291.8	PCJ	Holanda	31.28
LR4	" "	428.6	2XAD	(E. U.)	19.61
LR5	" "	353.8	2XAF	(E. U.)	31.43

Los precios

CAMBIOS

Ayer se cotizaron los cambios de moneda extranjera a los siguientes equivalentes en moneda nacional:

100	dólares	257.15
1	libra esterlina	11.56
100	belgas	33.01
100	liras	12.46
100	francos suizos	49.68
100	francos	9.27
200	reichsmarks	54.35
100	pesetas	34.33
100	florines	95.29
100	pesos chilenos	28.70
100	pesos uruguayos	235.—
100	mil reis (Brasil)	28.40

VALOR DE LAS MONEDAS EXTRANJERAS

Al cierre de ayer sus operaciones, el Banco de la Nación vendía y compraba a los siguientes precios:

	Compra (En $ m/n.)	Venta
Alemania, 100 reichsmarks	56.82	57.49
Austria, 100 chelines	35.18	35.62
Bélgica, 100 francos	4.68	4.80
Bolivia, 100 pesos	79.—	82.—
Brasil, 100 pesos	27.85	28.23
Canadá, 100 dólares	219.50	220.—
Checoeslovaquia, 100 coron.	3.19	3.29
Chile, 100 pesos	27.90	28.23
Dinamarca, 100 coronas	62.36	62.97
España, 100 pesetas	76.—	77.75
Estados Unidos, 100 dólares	245.—	247.—
Finlandia, 100 marcos	5.49	5.56
Francia, 100 francos	9.21	9.33
Holanda, 100 guilders	86.—	86.—
Inglaterra, 1 libra esterlina	11.75	11.89
Italia, 100 liras	12.63	12.72
Japón, 100 yens	107.—	109.—
Noruega, 100 coronas	61.29	62.70
Paraguay, 100 pesos	5.16	5.26
Perú, 1 libra	9.19	9.29
Polonia, 100 zlotys	25.68	25.91
Portugal, 100 escudos	10.60	10.80
Rusia, 100 leis	1.30	1.46
Suecia, 100 coronas	62.10	63.50
Suiza, 100 francos	49.39	49.70
Uruguay, 100 pesos	233.—	235.—
Yugoslavia, 100 dinares	4.—	4.20

CAJA DE CONVERSION

Ley 5811: en caja, pesos oro sellado 487.249.161.142.

Circulación: 1.197.383.974.39 pesos moneda nacional.

Circulación general: 1.400.382.222.02 pesos moneda nacional.

MERCADO DE CEREALES

Precios extremos registrados ayer

Trigo, de $ 8.40 a 9.50; maíz, de 7.61 a 8.50; lino, de 12.50 a 13; avena, de 6.50 a 7.70; semilla de nabo, de 12.50 a 19.50; cebada, de 6.50 a 7.40; semilla de alfalfa, de 4.10 a 5.10; trigillo, de 5.50 a 7; centeno, de 7 a 8.50; alpiste, de 15 a 18.

CAMARA GREMIAL DE CEREALES

Cotizaciones oficiales

Trigo — Barleta, base 80 kilos, a pesos 9.45; id. tipo Buenos Aires, pan, base 78 kilos, a 9; id. Bahía Blanca, pan, base 80 kilos, a 9.25.

Avena nueva — Dársena, base 47 kilos, a 7.25; id. Bahía Blanca, base 47 kilos, a 7.25.

Maíz — Amarillo viejo, a 7; id. nuevo, a 7.70.

Lino — 4 por ciento cuerpos extraños, a 12.45.

CAMARA GREMIAL DE MOLINEROS

Precios oficiales de las harinas y subproductos del trigo:

Harina nueva 000, por diez kilos, a pesos 1.35; id. 00, a 1.25; id. 0, a 1.15; id. especial, a 1.24; id. segunda, a 0.17; id. especial exportación, a 1.30.

Rotofilo, por diez kilos, a 0.12; afrecho, a 5.50; afrechillo, a 5.25.

BOLSA DE ROSARIO

Precios oficiales registrados ayer en esta Bolsa:

Trigo — Número 1, base 80 kilos, a pesos 9.40; id. número 2, base 80 kilos, a pesos 9.

Lino — 4 por ciento, a 12.37 1/2.

Maíz — Amarillo, a 7.45.

MERCADOS DE HACIENDA

Liniers (vacunos)

Clasificaciones y precios corrientes por kilo en peso vivo: Novillos especiales cotizados de $ 0.312 a 0.315; id. id. para congelar, a 0.291; id. gordos para consumo, de 0.284 a 0.29; id. generales para consumo, de 0.27 a 0.276; novillitos especiales y excepcionales, id., de 0.29 a 0.292; id. gordos id., de 0.27 a 0.29; id. generales, id., de 0.22 a 0.26; vacas gordas y especiales, id., de 0.28 a 0.27; id. generales, id., de 0.22 a 0.26; vaquillonas gordas de salidero, de 0.21 a 0.25; id. flacas y de conserva, de 0.18 a 0.19; vaquillonas especiales, consumo, de 0.26 a 0.27; id. gordas, id., de 0.27 a 0.29; id. generales, id., de 0.22 a 0.225; terneros especiales, id., de 0.29 a 0.322; id. gordos, id., de 0.265 a 0.29; id. generales, id., de 0.20 a 0.25; ternonas gordas especiales, id., a 0.29; id. generales, id., de 0.28 a 0.315.

Liniers (porcinos)

Clasificaciones y precios corrientes por kilo en peso vivo: Capones especiales de 120 a 130 kilos, de $ 0.46 a 0.47; id. medianos de 90 a 110, de 0.44 a 0.45; livianos y media grasa, de 0.37 a 0.41; gordos de consumo, de 0.42 a 0.44; flacos e invernada, a 0.32.

Mataderos (lanares)

Clasificaciones y precios corrientes por cabeza: Capones pesados de consumo, de $ 19.60 a 19.80; id. livianos, corte de frig., de 18.30 a 17.30; id. flacos y de conserva, a 17.20; ovejas pesadas especiales, de 19.50 a 20.80; id. livianas gordas, de 11 a 11.30; id. generales, a 8.80; borregos excepcionales, a 17.70; id. especiales, de frig., de 14.70 a 17; id. generales de frig., de 13 a 14.40; id. para mataderos, de 7.10 a 12.10.

MERCADO DE PASTO

Precios de venta — Pasto alfalfa en fardos grandes, de $ 33 a 66 los mil kilos; id. id. fardos chicos, de 32 a 69; id. mezcla en fardos grandes, de 30 a 54.

CARBON Y LEÑA

Precios sobre vagones en las estaciones Buenos Aires, Retiro Norte, Coleghales, etc.:

Leña — Quebracho colorado, campana de medida, de $ 31 a 32 los mil kilos; id. en tortas, de 33 a 34; id. d. en astillas, de 35 a 37.

Carbón — Quebracho blanco, de primera, de $ 65 a 70 los mil kilos; id. de segunda, de 60 a 64.

MERCADO DE PAPAS

Patatas, según clase, de $ 0.30 a 1.40 los diez kilos.

MARITIMAS

Vapores correos

A ENTRAR

28 — Alemán Cap Arcona, Delfino y de Hamburgo y escalas, con fechas hasta el 23 de abril.

29 — Holandés Flandria, Dodero S. A., procedente de Amsterdam y escalas, con fechas hasta el 3 del corriente.

Cía., de Hamburgo y escalas, con fechas hasta el 13 de abril.

29 — Inglés Princesa, Houlder Bros., procedente de Londres y escalas, con fechas hasta el 3 del corriente.

1o. de mayo — Francés Lutetia, A. Boyer, procedente de Burdeos y escalas, con fechas hasta el 15 de abril.

30 — Alemán Gotha, E. Arnold, de Bremen y escalas, con fechas hasta el 30 de marzo.

2 — Alemán Bayern, de Hamburgo, correo de Europa, con fechas hasta el 11 de abril.

2 — Francés Lipari, de Hamburgo, correo de Europa y Brasil, con fechas hasta el 11 de abril.

2 — Italiano Principessa Maria, de Génova, correo de Europa, con fechas hasta el 8 de abril.

2 — Francés Valdivia, de Marsella, correo de Europa y Brasil, con fechas hasta el 11 de abril.

A SALIR

27 — Alemán Cap Arcona, A. M. Delfino y Cía. De la dársena norte, a las 9.15 del 29, para Montevideo, Santos, Río de Janeiro, Lisboa, Vigo, Boulogne y Hamburgo. Cierre postal a las 10, con alcance a las 27.

28 — Francés Belle Isle, A. Boyer, destino Montevideo, Santos, Río de Janeiro, Bahía, Lisboa, Vigo, Burdeos y El Havre. Cierre postal a las 19, sin alcance.

28 — Inglés Alcantara, Mala Real Inglesa, destino Southampton, correo para Brasil y Europa, con cierre a las 7.30 y alcance hasta las 9.45 en la sucursal 57 de correos, dársena norte.

1o. de mayo — Español Infanta I. de Borbón, Maura y Cía. De la dársena norte, a las 12, para Montevideo, Río de Janeiro, Tenerife, Cádiz, Almería y Barcelona. Cierre postal a las 7.30, con alcance a las 11.45, en la sucursal 57 de correos sita en la dársena norte.

2 — Inglés Desna, destino Liverpool, correo para Brasil y Europa, con cierre a las 7, sin alcance.

2 — Holandés Flandria, destino Amsterdam, correo para Brasil y Europa, con cierre a las 12.30 y alcance hasta las 19.

2 — Francés Lutetia, destino Burdeos, correo para Brasil y Europa, con cierre a las 20 y alcance hasta las 22.

2 — Estadounidense Western World, destino Nueva York, correo para Brasil, Japón, Centro y Norte América, con cierre a las 12.30 y alcance hasta las 19.

VAPORES FLUVIALES

Esperado hoy

De Montevideo, el General Artigas

A salir hoy

Para Salto y escalas, el Londres, a las 8.30.

Para Asunción y escalas, el Washington, a las 10.

Para Montevideo, el Ciudad de Buenos Aires, a las 22.

Para Montevideo, el Ciudad de Buenos Aires, a las 22.

CORREO AERO-MARITIMO

PARA MONTEVIDEO, BRASIL, AFRICA Y EUROPA

Alcance de vapores en puertos del Brasil

Salida de aviones de General Pacheco (Buenos Aires) los días 4, 11, 18 y 25 de mayo.

Alcanzan en Río de Janeiro al día siguiente a los vapores salidos de ésta.

Franqueo por gramo, 5 centavos para Brasil y alcances, y 15 para Europa, además del franqueo ordinario, con la leyenda bien visible: "Vía aérea". Ultima hora: el día anterior, simples, a las 20; certificadas, a las 19 en el correo central.

EDICTOS JUDICIALES

El juez de lo civil doctor Argentino G. Barraquero cita y emplaza, por treinta días, a todos los que se consideren con derecho a los bienes dejados por ANGEL GONZALEZ FERNANDEZ, para que comparezcan a deducir sus acciones por ante el juzgado a su cargo No. 9 y secretaría No. 51, bajo apercibimiento de lo que hubiere lugar. — Buenos Aires, febrero 26 de 1929. — Doctor Horacio R. Dobranich, secretario. V|6|5.

Por disposición del señor juez doctor Ramón Forcel de Peralta (Juzgado número 2), se emplaza por treinta días a herederos y acreedores de VICENTE PORTELA, cuya sucesión tramita ante la secretaría número 12, para que deduzcan sus acciones, bajo apercibimiento. — Buenos Aires, 8 de abril de 1929.—Adrián Fernández Meuján, secretario. V|6|5.

Por mandato del señor juez federal de la capital, doctor Rodolfo S. Ferrer, se hace saber por el término de cinco días, a Doña ERMELINDA SPINELLI, que en el juicio que le sigue el Banco de la Nación Argentina, por cobro de pesos, se ha dictado sentencia, la que dice así: Buenos Aires, mayo 30 de 1927. Autos y vistos: No habiéndose opuesto excepción legítima y de acuerdo con lo dispuesto en el art. 268 de la ley No. 50, llévese esta ejecución adelante contra Doña Ermelinda Spinelli, hasta hacerse pago al acreedor de la suma de un mil quinientos pesos moneda nacional, intereses y costas. — Rodolfo S. Ferrer. — Buenos Aires, junio 11 de 1928. — R. Amaya, secretario. v. 2|5|29.

Departamentos para alquilar

DEPARTAMENTOS DE TRES PIEZAS, cocina, baño y patio, se alquilan a precios económicos en Cangallo 2072. V|30|4.

Tintorería MARTINEZ

Limpiar y planchar 1 traje $ 4
" " Teñir 1 " " 7

SE DA VUELTA A TRAJES Y SOBRETODOS

VICTORIA 942

U. T. 38 MAYO 4775

COOPERATIVA "EL HOGAR OBRERO"

Buenos, 1o de abril de 1929.

CONVOCATORIA

Estimado consocio:

Por resolución del Directorio se convoca a los socios de "El Hogar Obrero" a la Asamblea General Ordinaria que se celebrará el día 5 de Mayo de 1929, a las 5 y 30 horas, en el local de la "Sociedad Luz", calle Suárez 1361, para tratar el siguiente

ORDEN DEL DIA:

1o — Informe del Directorio y Balance del 4to ejercicio.

2o — Elección de cinco directores titulares por dos años y tres suplentes por un año, en reemplazo de los socios Miguel Briuolo, Ernesto Colombo, Julio A. del Río, Vicente Tadich, Manuel Palacín, Alberto L. Murphy, Joaquín Irugat y Miguel Navas, cuyos mandatos terminan.

3o — Elección de un síndico titular y un suplente por un año, en reemplazo de los socios Vicente Ruggomano y Guillermo Alels, cuyos mandatos terminan.

4o — Designación de dos socios para refrendar el acta de la asamblea.

Saluda a Vd. atte.

Julio A. del Río, Secretario.

Los socios deben observar las siguientes disposiciones para participar en las asambleas

Artículo 22. — Las asambleas serán convocadas por lo menos con ocho días de anticipación y se celebrarán sea cual fuese el número de los socios concurrentes, una hora después de la fijada en la convocatoria, si antes no se ha reunido ya mitad más uno de los socios.

Art. 23. — Para formar quórum se requiere la asistencia de los accionistas que tengan por lo menos una antigüedad de tres meses y hayan aportado treinta pesos ($ 30) o más al capital social.

Para tomar parte en las asambleas los socios deberán exhibir una credencial que les será entregada en las oficinas de la Sociedad hasta el día anterior de la misma, y durante el tiempo de la convocatoria, credencial en que constará que el socio se halla en condiciones de participar en la asamblea. v. 3|5|29.

La del Soto del Parral

ZARZUELA EN DISCO "COLUMBIA"

GRABACION ELECTRICA — OFRECEMOS SU REPERTORIO COMPLETO

COMPOSTURAS Gramófonos-Victrolas-Membranas "Ward", MECANICO EXPERTO

"CASA CHICA" de A. Ward, Salta 674-676

Buenos Aires — U. T. 7609 Mayo

GUIA DE "LA VANGUARDIA"

PROFESIONALES

CAPITAL FEDERAL

ABOGADOS

Dr. MARIO BRAVO. Abogado. Paraná 945. U. T. 44-0178.

Dr. ALBERTO IRIBARNE. Abogado. Estudio: Talcahuano 461. — U. T. 38 Mayo 7264.

HUMBERTO BARRAZA. Abogado. Asuntos judiciales en la Capital Federal y provincia de Buenos Aires. Estudio: Ayacucho 336, C. F. — U. T. cuyo (47) 1693.

JOSE E. PFLEGER. Abogado. Perito mercantil. Asuntos civiles, comerciales y criminales. Tucumán 1335 (2o. piso). U. T. 6731 Mayo.

SILVIO L. RUGGIERI. Abogado. Asuntos civiles y comerciales en la capital federal y provincia de Buenos Aires. — Charcas 2261. U. T. 41 Plaza 3502.

E. SILVA GARAVENTA. Abogado. Asuntos civiles, comerciales, criminales y de legislación obrera. — Avenida de Mayo 953. U. T. 3953 Mayo.

F. ZABALA VICONDO. Abogado. Asuntos civiles y comerciales en la capital federal y provincia de Buenos Aires. — Avenida de Mayo 953, U. T. 3953 Mayo.

EDUARDO J. CARREÑO. Abogado. Nuñez 2965.

EDUARDO A. SEGOVIA. Abogado. Civil, comercial y criminal. Cangallo 466 (6o. piso - Esc. 4) — U. T. Avenida 0129.

BERNARDO SAN MARTIN. Abogado. Especialmente asuntos ferroviarios. Av. de Mayo 1334 — U. T. 3696 Rivad.

CONSTRUTORES

JOSE CRABOLEDDA. Constructor de obras sanitarias. Planos, presupuestos y trámites. Ameghino 737 — U. T. 9424 Floresta.

PEREZ Y PEDRELLI. Constructor Venezuela 3190.

CONTADORES

ISAAC MARGULIS. Contador público nacional. Córdoba 3353 (departamento 4) — U. T. 71 (Palermo) 6121.

ROMULO BOGLIOLO. Contador público nacional. Lezica 4464.

CORREDORES

MIGUEL MARINELLI. Compra-venta de propiedades. Florida 248 — U. T. 38 Mayo 5080 (Escritorio 18) (De 14 a 19 horas).

DENTISTAS

Dr. ADOLFO DICKMANN. Cirujano dentista. Callao 626, 3o. piso. — U. T. 44 Juncal 0705. — Consultas de 14 a 19 horas, todos los días hábiles.

Dr. JUAN CHERTKOFF. Dentista cirujano del Hospital Alvear. Consultas de 14 a 19. — Sarmiento 1614. En R. de Escalada (F. C. S.), avenida Pavón 6081. Consultas, de 9 a 12. — U. T. Lanús 547.

Dr. CARLOS STANCHI. Dentista cirujano. Consultas, de 9 a 12 y de 14 a 20. Cabildo 3229. — U. T. 52 (Belgrano) 6000.

Dr. ADOLFO STERN. Cirujano dentista. Consultas de 14 a 20. Cabildo 3508. — U. T. 52 Belgrano 2716.

DESPACHANTES DE ADUANA

CASTELLANOS & SOSA. Despachantes de aduana. Belgrano 744. Cooperativa telefónica, 2402 Central y 38 Mayo 6642.

GUILLERMO CAMIÑA. Despachante de aduana. Rivadavia 875. — U. T. 35 Libertad 1053.

GRABADORES

ENRIQUE GUERET. Grabador. Grabado sobre metal y chapas para puertas. Canalejas 2922. — U. T. 67-9910.

INGENIEROS

ANGEL V. PACHECO. Ingeniero civil. Añasco 1062. — U. T. 0640 Flores. Buenos Aires.

PEDRO ECHARTE. Ingeniero civil. Maza 826. U. T. 7994, Mitre

MEDICOS

CLINICA "Dr. CANTARELL". Ulceras, granos, eczemas, psoriasis, supuraciones, por crónicas y rebeldes que sean. Avariosis en todas sus formas. BLENORRAGIA aguda y crónica. Impotencia. Abonos económicos. Calle Lavalle 932, de 14 a 22.

Dr. ENRIQUE MOUCHET. Médico. Enfermedades internas, nerviosas y avariosis. Profesor de la Universidad. Pasteur 532. — U. T. 47 Cuyo 3414. Consultas: martes, jueves y sábados de 14 a 16.

Dr. ENRIQUE DICKMANN. Enfermedades internas, señoras y niños. Salta 221, de 13 a 16 horas. — U. Telef. Mayo 1316.

Dr. ALEJANDRO KUPERMAN. Clínicas, especialmente ginecológica. Rayos X — Consultas de 15 a 18. Lezica 4456 — U. T. 60 (Caballito) 5962.

Dr. ANTONIO A. CETRANGOLO. Enfermedades del pulmón, estómago e intestinos. Rayos X y Ultra violeta. Martes, jueves y sábado de 15 a 18. Rivadadavia 2031. — U. T. 7180 Cuyo.

Dr. ALFREDO PIUMA SCHMID. Médico cirujano. Consultas de 14 a 16. — Pavón 4381. Unión Telefónica 60-0729.

Dr. ISAIAS CESARSKY. Clínica médica. — Rayos X. Consultas de 13 a 15 horas. Cabildo 4710 — U. T. 52 Belgrano 5006.

Dr. V. GAMBINO. Médico. San Antonio 1103. Consultas: de 13.30 a 17 horas. U. T. 21 (Barracas) 0917.

Dr. ADOLFO RUBINSTEIN. Médico cirujano, adscripto a la cátedra de ginecología de la Facultad. Jefe de trabajos prácticos. Unicamente señoras, de 14 a 17. Larrea 433. U. Telefónica 47 Cuyo, 2742.

Dr. RAMON PARDAL. Enfermedades internas y de niños. Especialmente tuberculosis. Consultas: de 15 a 17. Lunes, miércoles y viernes. Monroe 2714. — U. T. 52 Belg. 2877.

PROFESORES

LECCIONES PARTICULARES. — Aplazados y libres (a domicilio). Círculo docente: Nazca 4580.

TENEDORES DE LIBROS

PABLO IANNONE. Tenedor de libros. Contabilidades por horas. Arreglo de libros atrasados o mal llevados. Inventarios - Balances - Contratos. San José 1641. U. T. 5573 B. O.

BUENOS AIRES

ABOGADOS

SILVIO L. RUGGIERI y URBANO EYRAS. Abogados. Rico 188. Dolores (F. C. S.) — U. T. 135.

PEDRO A. VERDE TELLO. Abogado. Estudios: Sarmiento 1630. U. T. 38 Mayo 1310, Buenos Aires y calle 11 núm. 990. U. T. 643, La Plata.

MECANICOS DENTISTAS

LABORATORIO DE PROTESIS DENTAL. Atendido por Román Lugones. Calle 60-558. — U. T. 5108. La Plata.

ESCRIBANOS

JOSE COSTANZA. Escribano público. Pilar (F. C. P.) — U. T. 42 Pilar.

MEDICOS

Dr. EUGENIO A. BECERRA (hijo). Médico cirujano. Calle 49 No. 774. De 15 a 18. Unión Telef. 1160. La Plata.

Dr. BERNARDO STERN. Médico. Pulmones, partos, clínica general, de 14 a 18 horas. Pellegrini 162 Junín (Bs. As.). — U. T. 394.

CAZADORES

SACOS, con bolsa para guardar la caza

CHALECOS, PANTALONES Y BREECHES

EN FUSTAGNO Y CORDEROY

Soliciten catálogo y muestras

LUX CHARPENTIERS - MEJICO 1302 - Bs. Aires

CASA ESPECIAL EN ROPA DE TRABAJO Y PARA EL CAMPO

Teléfono: Redac.: U. T. 47, Cuyo 7521
" Adm.: " " 47, Cuyo 7304

LA VANGUARDIA

REDACCION Y ADMINISTRACION
Casa del Pueblo: Rivadavia 2150

DIARIO DE LA MAÑANA — BUENOS AIRES, DOMINGO 28 DE ABRIL DE 1929 — AÑO XXXVI — NUMERO 7883

CONVENCION INTERNACIONAL DE MUJERES

Reunióse ayer en Londres

LONDRES, 27 — Se han reunido las delegadas de cuarenta países representados en la Convención internacional del Consejo de Mujeres, que realizará sesiones hasta el 8 de mayo.

La marquesa de Aberdeen es la presidenta del consejo.

Entre los países hispanoamericanos que tienen Consejos nacionales de mujeres, figuran la Argentina, Chile, México, Cuba, Guatemala y el Perú.

EL PROBLEMA DE TACNA Y ARICA

Será resuelto en breve

WASHINGTON, 27 — Aunque en todos los círculos oficiales se mantiene el más riguroso silencio, circulan rumores insistentes de que muy pronto quedará resuelto el problema de Tacna y Arica, y que el presidente Hoover, en su carácter de árbitro de la cuestión, hará una declaración de breve.

En el departamento de Estado se continúan recibiendo informaciones detalladas acerca de los progresos alcanzados en las negociaciones, pero los funcionarios se niegan a hablar del asunto, a fin de no entorpecer las deliberaciones que se realizan en Lima.

LAS VICTIMAS DE LOS CICLONES EN LA UNION

ATLANTA, (Georgia), 27 — Las últimas noticias llegadas a ésta dicen que los muertos llegan a un centenar y los heridos pasan de quinientos. Muchas familias han quedado sin hogar a causa de los violentos tornados que anteayer azotaron los Estados de Georgia y Carolina del Sud.

La Cruz Roja se esfuerza en prestar auxilio a los damnificados. Se teme que se produzcan epidemias.

ATLANTA (Georgia), 27 — Nuevas informaciones sobre los ciclones que azotaron ayer los Estados de Georgia y de Carolina, anuncian que el número de muertos de que se tenía conocimiento a media noche, ascendió en Georgia a 45, siendo el de los heridos no menos de 200.

Además, en Carolina del Sud el número de muertos era de 5 y de 40 el de los heridos.

FUSION DE INSTITUCIONES BANCARIAS

NUEVA YORK, 27 — De un momento a otro se anunciará públicamente la fusión de la Equitable Trust Company y el Seaboard National Bank, que de éste combinarán recursos por valor de más de 859.000.000 de dólares. Esta consolidación pondrá a la nueva institución a la cabeza de los grandes trusts neoyorquinos. En los círculos de Wall Street se decía ayer a última hora que una vez completada la fusión en trámite la nueva institución se fusionará a su vez con el National City Bank of New York que como se sabe es el Banco más poderoso de los Estados Unidos. Como resultado de esta nueva operación el National City Bank pasaría a ser el Banco más poderoso del mundo, con recursos por valor de más de 3.000.000.000 de dólares, puesto que es ocupado en la actualidad por el Midland Bank de Londres. Pero estamos en condiciones de afirmar que esta última consolidación no es en estos momentos objeto de negociaciones por parte del National City Bank.

El servicio radiotelefónico entre Francia y Buenos Aires

PARIS, 27. — Por el departamento de correos, se anuncia que el servicio radiotelefónico entre Francia y Buenos Aires ha tenido hasta ahora, un éxito que ha superado las previsiones hechas.

Durante el mes de febrero, primero en que funcionó el nuevo servicio, el número de llamadas fué de 92, con un total de 500 minutos. A partir de entonces el servicio ha ido aumentando continuamente en forma considerable cada mes.

EN EL COMUNISMO RUSO

Para el Soviet será más difícil anular a sus enemigos interiores que a los del exterior

MOSCU, 27 — El leader comunista Emiliano Yaroslavsky, en un artículo que publica hoy el órgano sovietista "Pravda", declara que más de dos terceras partes de los elementos trotskistas que el año pasado fueron excluídos del partido comunista, han renunciado a su herejía política siendo en su mayoría readmitidos en el partido.

MOSCU, 27 — El anuncio del plan de convertir a Rusia en una gigantesca organización industrial, capaz, eventualmente, de rivalizar y quizás de superar a los Estados Unidos, constituyó una tregua para la contienda política, pero ésta se renovó en las últimas 48 horas, resultando Stalin victorioso, aunque temporalmente, sobre los derechistas encabezados por Rikov, Bukharin y Tomski.

Es posible que Stalin trate de hallar una justificación para desterrar a sus rivales a Siberia, pero lo detiene únicamente la circunstancia de comprender que la fuerza de los derechistas no es menguante sino creciente, debido a que los campesinos, que se hallan llenos de gabelas, sufren más cada día y crece su antagonismo contra los stalinistas, inclinándose a favor de los derechistas. Un observador político ha hecho la siguiente declaración:

"El Soviet hallará más difícil anular a sus enemigos interiores que a los enemigos exteriores que venció en las constantes guerras de los años pasados".

TOMSKI

STALIN

RYKOFF

JIMENEZ E IGLESIAS PROSEGUIRAN SU VUELO MAÑANA

Se dirigirán a Paita

LIMA, 27 — Los aviadores españoles Jiménez e Iglesias fueron obsequiados por el ministro de marina y aviación, con un te-danzant en los salones del Country Club.

Los pilotos han decidido no partir hoy, posiblemente se quedarán también mañana. La partida se realizaría, entonces, el lunes o el martes próximo, dirigiéndose los pilotos con rumbo a Paita. En lo que se refiere a la visita al Ecuador, los capitanes Jiménez e Iglesias contemplan las dificultades que presenta el campo de El Cóndor, especialmente para el decollage de máquinas tan pesadas como el Jesús del Gran Poder. Aún no tienen resuelto cómo harán el viaje al Ecuador.

El canciller de Turquía conferenció con Mussolini

ROMA, 27 — El jefe del gobierno, Mussolini, y el ministro de relaciones exteriores de Turquía, Rushdy Bey, que se encuentra en esta capital, conferenciaron hoy durante una hora sobre las cuestiones principales pendientes entre Italia y Turquía.

Al terminar la entrevista informóse que en la conversación sostenida pudieron apreciar que sus puntos de vista están de acuerdo sobre la mayoría de los asuntos tratados.

Subsidio a los astilleros Schichau

BERLIN, 27 — El comité de presupuestos del Reichstag aprobó un subsidio de 14.000.000 de marcos a los astilleros Schichau, que anteriormente había sido una base de construcciones de la marina de guerra alemana.

Tratado francopolaco

PARIS, 27 — Con motivo de la conclusión del tratado comercial francopolaco, cuyas negociaciones terminaron recientemente, se han cambiado expresivos telegramas Briand y Zaleski, ministros de relaciones exteriores de Francia y Polonia, respectivamente.

GLOSARIO DEL TELEGRAFO

EL ULTIMO "PRETENDIENTE"

El telégrafo anuncia la muerte del gran duque Miguel Michailovitch, ex coronel del ejército zarista, y ayudante de campo del zar Nicolás II en la guerra mundial.

Con él se extingue el último pretendiente al trono de Rusia, y una de las figuras de más relieve de la ex corte imperial.

La muerte sorprende al gran duque Miguel cuando ya se habían desvanecido irremediablemente sus postreros ensueños de restauración monárquica, como si la naturaleza se hubiese propuesto abreviar en esa forma, piadosamente, el largo y oscuro destierro que venía soportando desde la caída del imperio.

Con él desaparece el último vínculo que mantuvo unidos hasta hoy a los monárquicos rusos, cuyas ilusiones y esperanzas seguía alentando acaso más que por convicción íntima, por ese sentimiento muy humano que nos hace creer posible lo que deseamos ardientemente.

Quizás en ninguna otra circunstancia pueda decirse con más verdad que ahora que el entierro del gran duque Miguel es a la vez el entierro de la sombra del zarismo.

Hace apenas unos cuantos años, la muerte de este personaje habría repercutido en el mundo con ruido de apoteósis: hoy apenas si la prensa lo registra como un hecho vulgar que a nadie interesa.

¡Así pasa la gloria efímera!

GABINETE SOCIALISTA EN DINAMARCA

T. STAUNING

COPENHAGUE, 27 — El rey Cristián ha pedido al jefe del Partido Socialista y ex primer ministro, T. Stauning, que se encargue de formar gabinete.

CHILE

Terremoto en Curicó

SANTIAGO, 27 — Comunican de Curicó que a las 2.40 sintióse en aquella ciudad un fuerte terremoto.

También se informa que el volcán Quizapú ha entrado en actividad siendo visible el humo que emite el cráter desde muchas millas a la redonda.

BRASIL

El cultivo de trigo en Paraná

RIO DE JANEIRO, 27 — "A Noite", publica una información, acompañada por estadísticas, sobre los efectos de la propaganda pro cultivo del trigo en Paraná. Dice que en este estado se cosechó en el último año agrícola una tercera parte del propio pan. Para los 25.000.000 de kilogramos de harina que es el total de su consumo aqual, la cosecha local contribuyó con 11 millones 914.894 kilogramos, que se dividieron en una proporción de 650 kilogramos de harina por cada tonelada de trigo limpio.

El trigo de la cosecha paranaense es, casi en su totalidad, de la variedad Marumby.

Diario suspendido

MADRID, 27 — Por una real orden se suspendió el periódico "Patria", debido a sus infracciones contra la ley del descanso dominical.

LAS TROPAS FEDERALES CONTINUAN LA PERSECUCION DE LOS REBELDES MEXICANOS AL NORTE DE NAVAJOA

MEXICO, 27 — Un boletín de la presidencia sobre la marcha de las operaciones al norte de Navajoa, dice que continúa la persecución de los rebeldes, los cuales se retiran hacia el norte apresuradamente, después de la entrada de los federales en Navajoa.

Los federales confían en que conseguirán ponerse en contacto con los rebeldes antes de que éstos hayan conseguido llegar a la frontera, hacia donde se dirigen.

MEXICO, 27 — Se anuncia que durante la batalla decisiva por la posesión de Novajoa, las tropas federales perdieron cuatro oficiales y 35 hombres y los rebeldes, más de un centenar.

Informaciones recibidas de Naco, Sonora, anuncian que durante el bombardeo de un importante núcleo de caballería rebelde por los aviones federales, los proyectiles dieron muerte a 80 jinetes enemigos, hiriendo a muchos otros.

MEXICO, 27 — Una información dada a la publicidad anoche anuncia que en Tepatitlan hubo una encarnizada batalla entre los fanáticos "cristeros" y las fuerzas federales, a consecuencia de la cual resultaron numerosas bajas.

Según el mensaje, algo confuso, enviado al respecto por el general Cedillo, los rebeldes habrían sufrido de 70 a 150 muertos, siendo las bajas de los federales de 39 hombres entre muertos y heridos.

NACO, Arizona, 27 — El comandante de la guarnición federal de Naco, Lucas González, informa que la huida de los rebeldes de Navajoa se ha convertido en derrota y que sus oficiales y varios centenares de soldados han sido capturados por las fuerzas federales, que también se han apoderado de cierta cantidad de municiones.

NOGALES, 27 — Circulan rumores de que la columna federal alcanzó a una parte de las fuerzas rebeldes que habían abandonado Navajoa, matando a varios y haciendo otros prisioneros.

PRONOSTICASE EL FRACASO DE LA CONFERENCIA DE REPARACIONES

PARIS, 27. — Autorizadamente se informa, en los círculos de la Conferencia de reparaciones, que hay 10 probabilidades en contra de una, de que la conferencia llegue finalmente a un acuerdo. En general se considera que la última probabilidad de llegar a un acuerdo puede producirse en la próxima semana, cuando se considere el informe de los peritos.

Un portavoz norteamericano ha manifestado que hay esperanzas de que el cambio se produzca cuando regrese de Berlín el doctor Schacht.

BERLIN, 27. — Los diarios acusan a Francia de que trata de establecer un bloqueo financiero contra Alemania. Dicen que los bancos franceses cancelan los créditos, manifestando que obedecen a órdenes del gobierno.

Debido al temor de una emisión excesiva de papel moneda, los acaparadores compraron completamente los dólares existentes en plaza.

PARIS, 27. — "Le Journal" publica una información de su corresponsal en Berlín anunciando que las ventas de marcos y valores industriales, proceden sobre todo de las provincias donde la prensa nacionalista enfrentada al líder conservador Hugenberg, que es la más difundida, multiplica sus artículos pesimistas sobre el porvenir de las finanzas del Reich y expresa diariamente que cualquiera que sea el resultado de las negociaciones de la conferencia de reparaciones reunida en ésta, Alemania está expuesta a una nueva inflación.

EL EX MINISTRO NITTI HACE DECLARACIONES SOBRE LA SITUACION DE ITALIA

DICE QUE AL FASCISMO LO ABATIRA LA MISERIA PRODUCIDA POR SUS PROPIOS ERRORES

PARIS, 27 — El periódico "Pax" publica una entrevista con el ex ministro Nitti, cuyas declaraciones importantes merecen ser conocidas.

Después de referirse al plebiscito realizado en Italia bajo el lema de "quien no vota es desertor, quien vota en contra es traidor", hace un examen de la situación económica y financiera, con un déficit en la balanza comercial, en el año 1928, de 7.514 millones de liras, sin rentas compensadoras y con un déficit en la mayoría de las comunas, viviéndose hasta ahora con los 450 millones de dólares que han prestado los Estados Unidos, con la garantía de las mejores industrias, con la lira estabilizada en una proporción de 1 a 3 1|2, mientras que Francia, tres veces más rica, ha estabilizado en una proporción de 1 a 5; Bélgica en 1 a 7 y el presupuesto del estado con 2.000 millones de déficit. Termina diciendo que al fascismo lo abatirá la miseria producida por sus propios errores.

Los acuerdos de Letrán merecen un párrafo aparte. Según Nitti, el Estado ha capitulado ante el Vaticano, quien nunca pidió a los gobiernos anteriores lo que ha pedido y le ha concedido Mussolini. "Italia no ha obtenido nada del Vaticano y éste lo ha obtenido todo: soberanía con un pequeño estado territorial, 1.750 millones de liras, abolición de toda la legislación italiana, sometiendo al matrimonio y la familia a la jurisdicción de la iglesia, así como las escuelas primarias y las secundarias. Yo traté con el Vaticano el año 1919 y 1920. Tengo una memoria manuscrita del cardenal Gasparri fijando condiciones, extremadamente moderadas, que no publicaré sin el consentimiento del Vaticano. El Vaticano no tenía necesidad de esa indemnización pecuniaria. Puedo afirmarlo. Siendo el único ministro del tesoro, durante la guerra conocí la verdadera situación financiera del Vaticano y poseo el texto de la declaración de la fortuna del Vaticano. Pero no infringiré los secretos del Estado".

"Indebidamente — agrega Nitti — se ha dicho que la renta anual que debía dar Italia al Vaticano por la ley de garantías, representa, capitalizada, 3.973 millones de liras, cálculo de mala fe, porque las garantías estipulaban que los intereses prescribirían cada cinco años. El acuerdo de Letrán no compromete a los gobiernos sucesores del fascismo".

Interrogado acerca de las consecuencias internacionales que puede producir el fascismo, dice lo siguiente:

"El rey, en el discurso de apertura del parlamento, dijo que Italia estará siempre dispuesta para la paz, cuando sus legítimos intereses sean completos y lealmente reconocidos.

Nitti termina diciendo: "Europa no tendrá paz mientras el orden se base en la violencia, en vez de hacerlo sobre la libre aceptación de las fuerzas de la democracia".

EN FAVOR DE LOS ESTUDIANTES ESPAÑOLES

PARIS, 27 — La Liga de los derechos del hombre organiza la celebración de un mitin a favor de los estudiantes españoles. El acto se realizará en la Sociedad Savantes, el 30 del actual y tendrán participación en él M. Guyot, profesor de la Sorbona; Langevin, Mouete, Corcos, Morogiaffera y otros.

TRAFICO DE ESCLAVOS EN ORIENTE

JERUSALEN, 27 — En Oriente continúa siendo un negocio el tráfico de esclavos, y se informa que alrededor de 2000 negros llegan anualmente de Africa al mercado de esclavos de Arabia.

Los precios varían entre 100 y 200 dólares por cada hombre, 300 por los muchachos, 500 por las muchachas.

EN LA COMISION PREPARATORIA DEL DESARME SE DESARROLLO AYER UN AGITADO DEBATE

Los delegados de Rusia y Alemania atacaron a Estados Unidos y Gran Bretaña por las concesiones hechas a las reservas militares adiestradas

GINEBRA, 27 — El delegado alemán a la conferencia provisional del desarme, conde Bernstorff contestó las declaraciones del representante norteamericano, Gibson, respecto a las reservas adiestradas y prometió proponer una solución intermedia. Agrega que Alemania desea una considerable disminución de sus fuerzas terrestres.

DECLARACIONES DEL DELEGADO HOLANDES

GINEBRA, 27 — El delegado de Holanda, en la comisión de desarme, doctor V. H. Rutgers, interviniendo hoy en el debate planteado sobre las reservas militares adiestradas, declaró que Holanda había solicitado insistentemente la limitación de dichas reservas, lo que considera un punto cardinal para el desarme.

Agregó que si no se podía convenir dicho punto, la comisión debería, al finalizar esta sesión, pedir al consejo de la Liga, que la disuelva por ser inútil que continúe en sus tareas.

EN TORNO A LA LIMITACION DE LAS RESERVAS MILITARES

GINEBRA, 27 — Debido a la falta de unanimidad existente en el seno de la comisión de desarme con respecto a las reservas militares adiestradas, el presidente de la comisión, Loudon, resolvió que no se inserte en el proyecto de convención ninguna cláusula referente a la limitación de dichas reservas, sino que la comisión comunique al consejo de la Liga de Naciones los puntos de vista divergentes que existen acerca de dicha cuestión.

GINEBRA, 27 — En la sesión celebrada esta mañana por la comisión de la Liga de Naciones encargada de preparar la proyectada conferencia internacional del desarme, el delegado italiano, De Marinis, expresó al representante de Estados Unidos, embajador Gibson, el agradecimiento de Italia por las declaraciones formuladas ayer, anunciando que la Unión no insistía en considerar como efectivos las reservas adiestradas.

De Marinis dijo que Italia no podía abandonar el principio universal del servicio militar de las reservas adiestradas.

LITVINOV ATACA A ESTADOS UNIDOS Y GRAN BRETAÑA

GINEBRA, 27 — En la sesión de esta mañana de la comisión de desarme de la Liga de Naciones, el delegado de los Soviets, Litvinov, pronunció un violento discurso atacando a los Estados Unidos y a Gran Bretaña por las concesiones hechas por dichas naciones con respecto a las reservas adiestradas.

Litvinov declaró que las concesiones constituían un sistema por el cual las potencias navales hacen concesiones a las potencias militares a fin de que éstas les permitan mantener sus armamentos navales, mientras que las potencias militares harán concesiones navales para que se les permita mantener sus armamentos militares, y no por la causa del desarme.

GINEBRA, 27 — Combatiendo las concesiones hechas por Gran Bretaña y Estados Unidos con respecto a las reservas adiestradas, el representante de los Soviets, Litvinov, se expresó en el seno de la comisión de desarme en los siguientes términos: "Los Soviets pidieron la limitación de las reservas adiestradas por estimar que de lo contrario poco se habría hecho en favor de la reducción de los armamentos. Los Soviets están dispuestos a aceptar cualquier base de todas las ramas de los armamentos que sean aceptadas por todos los demás países. Pero renunciar al principio de la reducción de las reservas adiestradas significa renunciar al desarme en general y arruinar cualquier esperanza de solución satisfactoria, sea por la presente comisión o por la propia conferencia del desarme".

EL DELEGADO ALEMAN COINCIDE CON EL REPRESENTANTE DE LOS SOVIETS

GINEBRA, 27 — El conde Bernstorff, atacando en la sesión de hoy criticada por la comisión de desarme, la actitud de Gran Bretaña y Estados Unidos con respecto a las reservas militares adiestradas, manifestó que Alemania ha deseado una sensible reducción en los armamentos, pero ahora se pregunta cómo es posible reducir los armamentos navales sin proceder a la correspondiente reducción de los armamentos militares. El conde Bernstorff dijo que esto solamente es posible hacerlo mediante la limitación de las reservas adiestradas.

GINEBRA, 27 — En la sesión celebrada esta mañana por la comisión de desarme de la Liga de naciones, después de las decisiones de Inglaterra y de Estados Unidos, de no oponerse por más tiempo a las reclamaciones de Europa y el Japón en favor de las reservas adiestradas, el conde Bernstorff asumió, en un discurso pronunciado hoy, el papel de campeón en pro de la reducción de los ejércitos permanentes de Europa.